

Vol. 1, No. 1, 2020

ISSN: 2738-9502



Kanakai Journal

Published by

Research Management and Publication Cell

KANAKAI MULTIPLE CAMPUS

Surunga, Jhapa

Website: www.kanakaicampus.edu.np

Email: kanakai.campus47@gmail.com

Telephone: 023-550153

Advisory Board

Rajendra Adhikari, Lecturer, Mechi Multiple Campus, Jhapa
Ganesh Dahal, Lecturer, Sukuna Multiple Campus, Morang
Dilli Prasad Bhattarai, Lecturer, Damak Multiple Campus, Jhapa

Reviewers

Prof. Dr. Parashmani Bhandari
Prof. Dr. R.K. Shah
Prof. Dr. Ganga Prasad Adhikari
Associate Prof. Dr. Jiban Khadka
Associate Prof. Dr. Kamal Paudel
Punya Prasad Bhattarai

Editorial Board

Jibnath Subedi (Editor-in-Chief)
Rudra Bahadur Thapa (Member)
Yonden Sunuwar (Member)

Published by

Research Management and Publication Cell

Kanakai Multiple Campus

Surunga, Jhapa

Website: www.kanakaicampus.edu.np

Email: kanakai.campus47@gmail.com

Telephone: 023-550153

Journal : Kanakai Journal
ISSN : **2738-9502**
Published Year : 2020 (2077 B.S.)
Publisher : Research Management and Publication Cell (RMPC)
Kanakai Multiple Campus, Surunga, Jhapa, Nepal
Price : NRs. 500.00 (US \$ 10.00, Outside Nepal)
Printed by : Buddha Offset Press, Birtamod, Jhapa
9852682233, 9842710233

Special Note:

The Editorial Board and Publisher have no responsibility regarding the statements and opinions expressed by the authors of each article published in this journal.

Kanakai Multiple Campus, Surunga, Jhapa

Research Management and Publication Committee

Coordinator: Sher Bahadur Baniya

Member: Kamala Bhandari

Member: Yonden Sunuwar

Member: Rudra Gautam

Member: Amit Prasai

Editorial

Kanakai Multiple Campus has spent several years to witness its first journal 'Kanakai Journal' in the hands of the readers. As it is our very first attempt of this kind, we believe our errors are forgiven though the Editorial Board has taken reasonable care in the preparation of this book.

The Journal includes peer-reviewed and non peer-reviewed articles from different genres and faculties like Management, Humanities, Education, Language, Literature and Economics. The editors take no expressed or implied warranty of any kind and assume no responsibility in connection with any articles. However, the liability of the editors can be sought in the fundamentals of research like article format and technical aspects.

We are thankful to the Campus Management Committee, Advisory Board, Peer-reviewers, Campus Administration and concerned all who have helped us in the odyssey of publication of this Journal.

Editorial Board

Table of Contents

S.N.	Title of the article	Author	Page
1	A Comparative Study of Campuses under TU	Bikash Prasad Uprety	1
2	कार्यमूलक व्याकरण: अवधारणा र प्रयोग	Sher Bahadur Baniya	13
3	ऋतुविचार खण्डकाव्यको 'शरद्विचार'मा उपमा अलङ्कार	Jibanath Subedi	25
4	औपचारिक शिक्षामा सामाजिक न्यायको नीतिगत व्यवस्था	Thakur Prasad Rasaili	36
5	सङ्कथन निर्माणमा सम्बद्धन र सम्बद्धकको भूमिका	Bishnu Prasad Koirala	47
6	English Medium Instruction in Community Schools: Institutional Readiness and Sustainability	Rudra Bahadur Thapa	58
7	'चुनौती' कथामा नारीवाद	Kamala Devi Bhandari (Subedi)	69
8	Criteria for Ranking Community Schools through the Lens of Different Qualities : Context of Nepali Schools	Yonden Sunuwar	78
9	Determinants of Inflation in Nepal	Rudra Gautam	95
10	यौनमनोविज्ञानका आधारमा श्वेतभैरवी कथाको विश्लेषण	Dinesh Kumar Timsina	108
11	आधारभूत तहका बालबालिकाको चिठीलेखन	Arun Bastola	116
12	Reflection of Fishermen Community in Bikal's <i>Abiral Bagdachha Indrawati</i>	Durga Kafle	128
13	Core Issues in the The Blue Mimosa by Parijat	Amit Prasai	143

A Comparative Study of Campuses under Tribhuvan University

- Bikash Prasad Uprety*

Abstract

This research makes a comparative analysis between the different types of campuses under Tribhuvan University. The issues like number of campuses with their increasing pattern, enrollment trend of students, public financing upon the universities/campuses and Gender Parity Index have been analyzed on the basis of EMIS report form 2009/10 to 2017/18. Upon the closer inspection on the data, the ratio of public financing as per the students number was found very high in the constituent campuses and Gender parity index was in favor of girls in the community and private campuses.

Keywords: *Public financing, gender parity index, enrollment, higher education*

Introduction

Tribhuvan University was established in 2016 B.S. (1959 A.D.). It is one of the oldest and largest universities of Nepal. On the basis of control and funding, it has two types of campuses i.e. constituent and affiliated. Affiliated campuses are also categorized into two types i.e. community and private campuses. Since a couple of decades, the university has adopted the policy to increase affiliation instead of increasing constituent campuses. Tribhuvan University contains four faculties to offer courses of management, humanities and social science, education and law. The institutes are technical in nature offering some specialized technical courses on: Science and Technology, Forestry, Agriculture and Animal Science, Medicine and Engineering. For the research activities of different field of economic, social & other aspects, it consists of four research centers i.e. center for Economic Development and Administration (CEDA), Research Centre for Educational Innovation and Development (CERID) Centre for Nepal and Asian studies (CNAS) and Research centre for Applied science and Technology (RECAST). T.U. holds around 80 percent students of the total higher education including more than 173 academic programs at the Bachelor, Master, M.Phil. & Ph.D. levels.

In the history of Higher Education Institute in Nepal, the first Higher Academic Institute was Tri-Chandra College established in 1975 B.S. (1918 A.D.) during the Rana regime under the affiliation of Patan Calcutta University of India.

In the present context Eleven Universities and some medical academies having their constituent and affiliated colleges are providing education on various programs of different faculties and levels to the students.

The eleven full Universities are: Tribhuvan University, TU (1959 A.D.), Nepal Sanskrit University, NSU (1986 A.D.), Kathmandu University, KU (1991 A.D.), Purbanchal University, PU (1995 A.D.), Pokhara University, PokU (1997 A.D.), Lumbini Bouddha University, LBU (2005 A.D.), Agriculture and Forestry University, AFU (2010 A.D.), Mid-Western University, MWU (2010 A.D.), Far-Western university, FWU (2010 A.D.) Nepal Open University NOU (2017) and RajarshiJanak University, RJU (2017) providing higher academic education and research activities.

The several autonomous Medical Academic institutions B.P. Koirala Institute of Health Science, B.P.KIHS (1993 A.D.), National Academy of medical sciences, NAMS (2002 A.D.), Patan Academy of Health Science, PAHS (2009 A.D.) and Karnali Academy of Health Sciences KAHS (2011 A.D.) beside them Rapti Academy of Health Sciences, Gandaki Academy of Health Sciences etc. are providing medical services, Medical education and research activities in medical Field in the nation.

To relate to the context of the study, is to analyze different types of campuses, subjects number of students, increasing or decreasing trend of different types of campuses and students, policy implement of government funding in higher education, discrimination in funding, gender parity index of different types of campuses.

These some subject of theoretical analysis of different position of higher education in Tribhuvan University may reflect the real scenario of various aspects.

Theoretical Framework

In this study I have used management science theory which is also known as mathematical or quantitative theory of management. This theory uses the mathematical and statistical tools and tabulations for describing the different indicators or variables relating to the types of campus, number of different types of campuses, enrollment position, student teachers' ratio, government funding towards different types of campuses, Gender Parity Index of different types of campus. As the largest university of

Nepal, How Tribhuvan University (TU) holds different types of campuses and their numbers including increasing or decreasing trends are studied in mathematical bases.

Research paradigm and methods

The study builds on the interpretive, analytical and suggestive paradigm which provides a framework for understanding operation and control system of TU in connection to the analysis of ratios of number of campuses and number of students during 2009/10 to 2017/18, i.e. the period of nine years. Mathematical or numerical figures indicate the different situations of constituent, community and private campuses of TU.

This study has adopted secondary method of data collection. Having a checklist of analyzing the increasing numbers of community and private campuses during 2009/10 to 2017/18 and increasing trends of students during the same period. But the constituent campuses remained constant during nine years period whereas number of students decreased around 44%. The concepts of reliability and validity are relevant to the quantitative research. Most of the data of this study have been taken from the EMIS report on Higher Education 2017/18, Nepal published by University Grants Commission Nepal.

In this study comparison of mathematical figures are used to analyze the various status of different campuses during the period 2009/10 to 2017/18 of TU.

Results and Discussion

Three relevant topics are analyzed separately in presorting the situation during the period responses: Comparative study among campuses, public financing for Higher Education in Nepal and current Gender Parity Index (GPI) of Higher Education in Nepal.

A. Campuses of Tribhuvan University and Enrollment Pattern

The main objectives of all campuses are to provide quality higher education and to produce graduates of higher academic levels. Constituent campuses are the university's own campuses and fully operated by public fund. They are managed and controlled by the university's own rules and regulations. The huge numbers of community and private campuses are also affiliated in TU. Their objectives, organizational structure, operational and management system are quite different than that of the constituent campuses. The operation and management system between community and private campuses are also quite different with each other. Generally the

community and private campuses are autonomous from operational and financial perspective.

In this research, increasing or decreasing trends, number of students and average number of students in constituent, community and private campuses are analyzed comparatively.

A. i Number of campuses and their increasing or decreasing Trends

Table 1

No. of TU campuses and enrollment since 2009/10 to 2017/18

Campus	9/10	10/11	11/12	12/13	13/14	14/15	15/16	16/17	17/18
No. of Constituent campus	60	60	60	60	60	60	60	60	60
No. of Community campus	294	530	336	442	424	425	524	524	500
No. of Private Campus	438	296	525	559	639	638	577	577	580
Total	792	886	921	1041	1123	1123	1161	1161	1140
Enrollment									
Constituent	196826	159394	156104	196985	126590	110194	102085	121241	110615
Community	126174	140323	128186	171191	149044	127971	110013	105646	127470
Private	51706	75290	77535	132541	108865	95739	72355	144297	97041
Total	374706	375007	361825	500717	384499	333904	284453	289566	335126
Total Average no. Students per campus									
Constituent	3280	2657	2602	3283	2110	1837	1701	2021	1844
Community	429	265	382	406	352	301	210	202	255
Private	118	254	148	237	170	150	125	250	167
Share of students in percentage									
Constituent	52.53	42.50	43.14	39.34	32.92	33	35.89	41.87	33
Community	33.67	37.42	35.43	34.19	38.76	38.33	38.68	36.48	38.04
Private	13.8	20.08	21.43	26.47	28.32	28.67	25.43	21.65	29.96

Source: EMIS, Report on higher education 2017/18

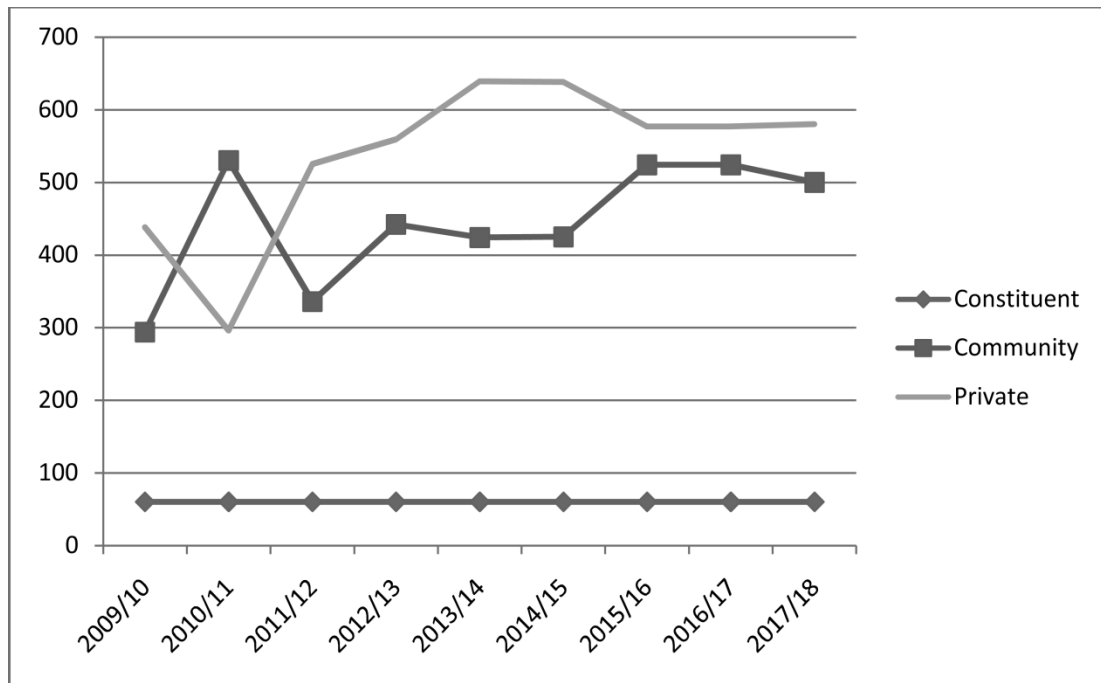

Figure 1. Trend lines of number of campuses

The increasing or decreasing trend of No. of campuses of different categories

On the study of Table 1, the numbers of constituent campuses were 60 in the year 2009/10. But they remained constant during nine years i.e. as in the year 2017/18 also. The numbers of community campuses in the year 2009/10 were 294, in the year 2013/14 community campuses were increased by the number of 130 and has become total 424, it means after four years the number of community campuses were increased by 42.22%. Whereas at the last of the year 2017/18 the total number of community campuses were increased by the number 206 and has become total 500. It shows the increase of community campuses of TU was 70%.

In the fiscal year 2009/10, the numbers of private campuses were 438. In the year 2013/14 the number private campuses were increased by 201, it means after four year the number of private campuses were increased by 45.89%, whereas at the last of the year 2017/18 the total number of private campuses have become 580. So, during the nine years period in Fiscal year 2017/18, the numbers of private campuses were increased by 32.42%. It denotes that in comparison with the mid session the number of private campuses has decreased but it is increased in comparison with the starting year. So, more fluctuation has been seen in the number of private campuses during nine years period.

A. ii Enrollment in different types of campuses of Tribhuvan University

The enrollment of students in different levels and faculties and institutes of constituent campuses in the year 2009/10 was 196826. In the year 2013/14 the enrollment of constituent campuses has become 126590, it means the number of students after four years were decreased by 35.68%. In the year 2017/18 the numbers of students were 110615 which denotes that the decrease of students after eight years was 43.8% of constituent campuses of TU.

The enrollment of students in different levels of faculties and institutes of community campuses in the year 2009/10 was 126174. In the year 2013/14 the enrollment of community campuses was 149044. It means the enrollment after four years has increased by 18.13%. in the year 2017/18 the number of students has found 127470 which denotes the increased students after eight years has been 1%.

The enrollment of students in different levels and faculties and institutes of private campuses in the year 2009/10 was 51706. In the year 2013/14 the enrollment of private campuses was 108865. It means the enrollment after four year has increased by 110.55%. In the year 2017/18 the number of students has been 97041 which shows the increasing trend after eight year has found 87.68%.

Enrollment position of different types of campuses in TU

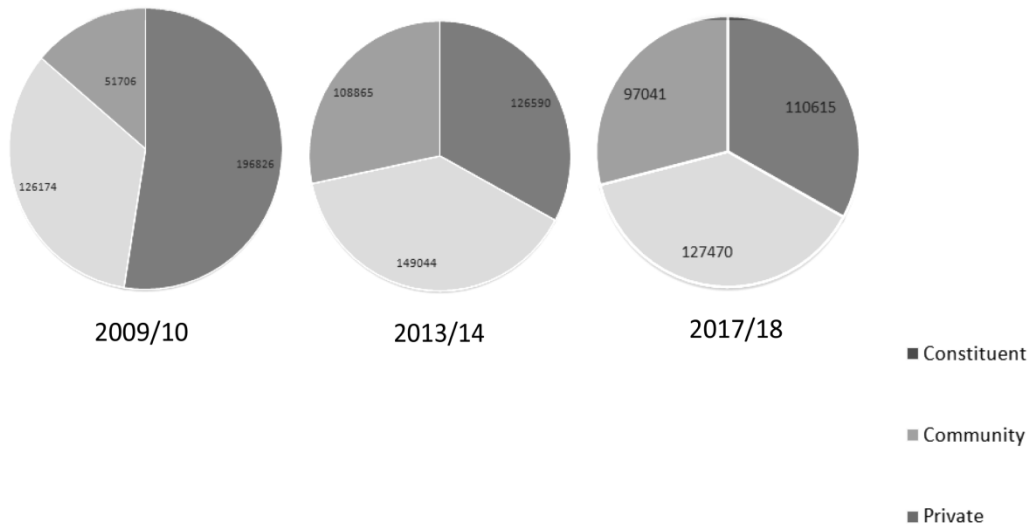

Figure 2. Enrollment position of different types of campuses in TU

A. iii Average numbers of students per campus.

The average number of students of different types of campuses during eight years has a vast difference among the constituent, community and private campuses. In the year 2009/10, the average numbers of students of constituent campuses were 3280 whereas the community campuses and private campuses were 429 and 118 respectively. It shows the average number of students of constituent campuses were 7.65 and 27.8 times more than average number of students of community and private campuses respectively. It shows that, the large numbers of students study in constituent campuses but the numbers of campuses were limited in comparison to the community and private campuses.

In the year 2013/14, the average numbers of students of constituent campuses were 2110 while the average number of students of community and private campuses were 352 and 170 respectively. It shows that the average number of students of constituent campuses after four year were decreased by 35.67%, in the same period the average number of students of community campuses has been decreased by 17.95% but the average number of students of private campuses has been increased by 44%. On the analysis of these deviation it is found that the attraction of students in private campuses were in increasing trend.

In the year 2017/18, the average number of students in constituent campuses were 1844 while the average number of students of community and private campus were 255 and 167 respectively. It shows that the average number of students of constituent campuses after nine years were decreased by 43.78%. During the same period the average number of students of community campuses has been decreased by 40.56% but the average number of students of private campuses after nine years period has been increased by 41.52%. On the analysis of deviation during nine years period, it is found that the attraction of private campuses has found satisfactory form.

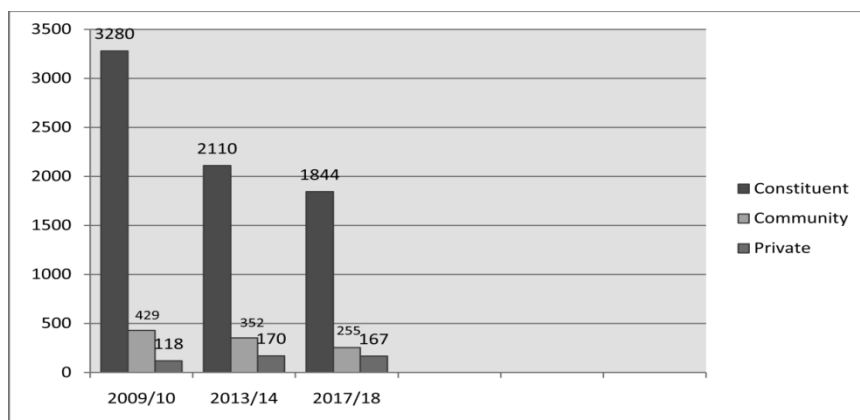

Figure 3. Average number of students per campus

A. iv Share of students in different campuses.

The share of students denotes the total percentage of students in different types of campuses of Tribhuvan University. In the year 2009/10 constituent campuses contained 52.53% of total students of T.U. In the same year the community campuses and private campuses contained the student's ratio were 33.67% and 13.8% respectively.

In the year 2013/14 constituent campuses contained 32.92% of students, the community campuses and private campuses contain the student's ratio were 38.76% and 28.32% respectively., which also denotes that the share of number of students of private campus were increased where during four years period the share of constituent campuses were decreased around 20%. In the year 2017/18 the share of students in constituent campuses were 33% that community campuses and private campuses contained 38.04% and 29.96% respectively.

B. Public Financing for Higher Education in Nepal

Public financing in higher education plays crucial role in most of the developing countries. Because most of the people of developing and under developed countries are unable to bear entire higher education expenditure themselves. In the reference of Nepal, all university receive financial aids from ministry of education via university Grants commission. Comparative volume of budget provided to different universities via university Grants Commission in the year 2017/18 are different in numeric form.

Table 2
Budget distributed in different universities

S.N.	University	NRs. In Billion	Students Enrollment	Budget per student in NRs.
1	Tribhuwan University	6.73	110615	60,842
2	Nepal Sanskrit University	0.57	3190	1,78,683
3	Purbanchal University	0.13	2607	49,866
4	Pokhara University	0.13	2080	62,500
5	Kathmandu University	0.15	7806	19,216
6	Lumbini Bouddha University	0.11	192	5,72,917

7	Mid Western University	0.38	3224	1,17,866
8	Far Western University	0.28	3686	75,963
9	Agriculture and Forestry University	0.67	1978	3,38,726
10	Nepal Open University	0.10	593	1,68,634
11	Rajarshi University	0.05	81	6,17,284
Total		9.31		

Source: EMIS, Report on higher education 2017/18

The distribution of budget of different university in the year 2017/18 contained the capital as well as revenue/general expenditure. But per student budget distribution of different university have a big gap. Per student expenditure of Rajarshi Janak University is Rs.617284. This is the highest student expenditure whereas per student expenditure of Kathmandu University is Rs.19216. In comparison between two indicator, the per student expenditure of Rajarshi Janak University is 32.12 times more. So, the indicators of per student cost are not distributed equally even in all university.

Table 3

Budget distributed to community campuses in the year 2017/18

S.N.	Types of Grants	In million	Students Enrollment	Budget per students
1.	Regular grants	320.49		2514
2.	Physical Development Grants	196.02	127470	1538
Total		516.51		4052

Source: EMIS, Report on higher education 2017/18

In the year 2017/18, the University Grants Commission distributed Rs.730 million to the different constituent campuses of different three universities of total number of student 2251.

Table 4

Comparative study of public financing for constituent and community campuses

S.N.	Campuses	Budget distributed in million	No. of students	Cost per students in NRs.
1.	All constituent campuses of eleven universities	9310	136052	68430
2.	Constituent campuses of three universities with higher rank cost.	730	2251	324300
3.	All public campuses	516.51	127470	4052

Source: EMIS, Report on higher education 2017/18

Above figure shows the public financing to the community campuses are very nominal rather than constituent campuses. Even the public campuses have no any other strong financial resource except student's fees. There is also major constraint to increase fee structure in community campuses because most of the community campuses are established to provide quality higher education in different sub urban, rural and remote areas in nominal fees rate to provide higher education to the poor Nepalese people.

C. Gender Parity Index in Tribhuwan University

Gender parity index refers to the access of female students in education. In this study it refers the access of female students in higher education of Tribhuwan University.

Table 5

The accessibility position of female students in different types of campuses of TU in 2017/18

S.N.	Campuses	No. of campuses	Male students	Female students	GPI
1.	Constituent	60	59562	51053	0.86
2.	Community	500	44860	82610	1.84
3.	Private	580	47282	49759	1.05
Total		1140	151704	183422	1.21

Source: EMIS, Report on higher education 2017/18.

$$GPI = \frac{\text{Female Enrolment}}{\text{Male Enrolment}}$$

The GPI value of 1 indicates parity between male and female, GPI less than 1 indicates a disparity in favour the male students; where as a GPI more than 1 indicates a disparity in favor of female students.

Above table shows the GPI of constituent campuses of Tribhuwan University in the year 2017/18 is 0.86. It reveals in every female students, there are 100 male students. Which refers a disparity in favour of male students.

The GPI of community campuses of Tribhuwan University in the year 2017/18 is 1.84. It denotes in every 184 female students, there are 100 male students. Which indicates a disparity in favour of female students.

The GPI of private campus of Tribhuwan University in the year 2017/18 is 1.05. It denotes in every 105 female students, there are 100 male students. So, it indicates a disparity in favour of female students.

The Total GPI of Tribhuwan University in combined form of constituent, community and private campuses in every 121 female students, there are 100 male students which indicates a disparity in favour of female students as a whole.

In totality, it reflects that the attraction and participation of female students in higher education is greater than the participation of male students. The contribution of community campuses in female higher education is in higher position.

Findings and Conclusion

TU is the oldest and the largest university of Nepal. The average enrollment of students in Tribhuvan University is 79.30% which shows that it is still the first choice of the students so far. However, in between the different types campuses under TU, the allocation of the fund does not seem to have judiciously distributed. The community campuses, where the majority of the students are enrolled, are not proportionately supported by the government in comparison to the constituent campuses. Moreover, the GPI of the community and private campuses is higher than the constituent campuses and less financial support they receive means, the female students still do not enjoy the adequate support from the government as per the policy.

As per the average students per campus in different category campuses, the private campuses have witnessed an increase however there is a decreasing trend in the other two. The number of affiliated campuses seems to have increased during the last decade. In the analysis of public funding in higher education, the government of Nepal seems to bear an expenditure of almost one third students. In the year 2017/18, the government fund to one of the constituent campuses named Rajarshi Janak University was allocated Rs.50 million while there were only 81 students enrolled. In the same year Rs.516.57 million was allocated to the community campuses where the total number of

students was 127470. It shows a distinct disparity in between two institutions. While the students from the campus of Rajarshi Janak University entertain 152 times more financial support from the government, it is really questionable. At the same time, the government has no policy to provide grants to the private sector higher education.

During the nine years period, the number of constituent campuses remained constant i.e. 60 which shows that adding the number of constituent campuses is no longer a priority of the government of Nepal and TU. During the same period, the number of affiliated campuses has been increased by 47.54% indicating that they are going to have a large share in the recent future in higher education.

In general, the total number of students in TU in between a decade has declined by 10.56% despite the fact that the total number of population has increased by 25,39,000. Although it is a matter of thorough research, however the general assumptions in the decrease can be the establishment of other universities, study abroad pattern, foreign employment, government policy, people's distraction towards higher education etc.

References

- Central Bureau of Statistics. (2068). *Census*. Kathmandu: Author.
- Poudyal, S.R.& Pradhan, G.M. (2019). *Principle of Management*. Kathmandu: Advance Saraswati Prakashan.
- University Grants Commission. (2017/18). *EMIS Report on higher education*. Kathmandu: Author.

* Lecturer, Campus Chief, Kanakai Multiple Campus, Surunga, Jhapa, Nepal.
email: bikashuprety416@gmail.com

कार्यमूलक व्याकरण : अवधारणा र प्रयोग

- सेरबहादुर बानियाँ *

सारकथन

कार्यमूलक व्याकरणले सन् १९७० देखि भाषा विज्ञानको क्षेत्रमा विभिन्न विदेशी विद्वानहरूको ध्यान खिचेको देखिन्छ तापनि नेपाली व्याकरण शिक्षणका क्षेत्रमा अझै पनि नयाँ छ । कक्षा शिक्षणमा यसको प्रयोग सम्बन्धमा प्रशस्त विरोधाभासहरू छन् । व्याकरण शिक्षणका सन्दर्भमा यसका थुप्रै फाइदाहरू छन् । यसले भाषा र व्याकरण शिक्षण सिकाइमा सरलता ल्याउन मद्दत गर्ने निश्चित छ । भाषा प्रयोग, सम्पादन र व्याकरणिक तत्त्वले भाषामा गर्ने कार्य कार्यका आधारमा सिक्ने सिकाउने व्याकरण नै कार्यमूलक व्याकरण हो । यसलाई भाषा-व्याकरण, प्रयोग-प्रयुक्त र व्याकरणिक सचेततासँग सम्बन्धित तुल्याई बभन्नु पर्दछ । यो परम्परागत व्याकरण शिक्षणभन्दा भिन्न प्रकृतिको छ । यस परिप्रेक्ष्यमा प्रस्तुत लेखमा पुस्तकालय विधिमाफत आवश्यक पृष्ठभूमिका साथ कार्यमूलक व्याकरणको अवधारणा, परम्परागत व्याकरण र कार्यमूलक व्याकरणविच भिन्नता, प्रयोग र प्रयुक्तिका रूपमा कार्यमूलक व्याकरण, व्याकरणगत सचेतताको विकासका लागि कार्यमूलक व्याकरणको भूमिका र कार्यमूलक व्याकरण शिक्षणका प्रयोग र अभ्यास सम्बन्धी चर्चा गरिएको छ ।

मुख्य शब्द : कार्यमूलक, सामर्थ्य, सम्पादन, प्रयोग, प्रयुक्त, व्याकरणगत सचेतता, परम्परागत, प्रायोगिक, उत्पादन, अनुभावाश्रित, संरचनागत, स्तरण, भाषातत्त्व, आलेख ।

परिचय

भाषाको नियम र व्यवस्थालाई व्याकरण भनिन्छ । यसले शुद्ध लेखन र बोल्न सिकाउँछ । कुनै पनि भाषालाई शुद्ध, स्तरीय, मानक र व्यवस्थित बनाउन व्याकरणको महत्त्वपूर्ण भूमिका हुन्छ । व्याकरण शब्दको निर्माण वि+आ+कृ+अन बाट भएको पाइन्छ, जसको अर्थ भाषिक नियम भन्ने हुन्छ । व्याकरण भन्नाले भाषाको व्यवस्था भित्र रहेका नियमहरूको उदाहरण सहित वर्णन र व्याख्या बुझिन्छ (प्रधान, २०७४: १) । नेपाली बृहत् शब्दकोश (२०४०) मा 'व्याकरण' शब्दको अर्थ कुनै भाषाका शब्द, शब्दका विभिन्न रूप, तिनका संरचना विधि, वाक्य र त्यसका विभिन्न अङ्ग तथा तिनीहरूको पारस्परिक सम्बन्ध खुट्याउनुका साथै शब्द, वाक्यको शुद्ध प्रयोग गर्ने, नियमहरूको निरूपण गर्ने शास्त्र; शब्द तथा वाक्य सम्बन्धी नियम र उदाहरणको संकलन गर्ने शास्त्र भनेर दिइएको छ । यसै गरी प्रयोगात्मक नेपाली शब्दकोश (२०६१) का अनुसार भाषाका वर्ण, रूप, शब्द, वाक्य आदिमा अन्तर्निहित व्यवस्था तथा भाषाको व्यवस्था भित्र रहेका नियमहरूको उदाहरण सहित वर्णन तथा व्याख्या भनिएको छ । साथै कार्यमूलकको अर्थ कार्य नै मुख्य उद्देश्य भएको, व्यवहार वा प्रयोगमा जोड दिने, व्यावहारिक भनी उल्लेख गरिएको छ ।

यस प्रकार कार्यमूलक व्याकरण भन्नाले भाषाको प्रयोग र कार्यका आधारमा सिकने सिकाइने व्याकरणका रूपमा बुझ्नु पर्दछ। व्याकरणिक तत्त्वले भाषामा गर्ने कार्यका आधारमा व्यवस्थित व्याकरण नै कार्यमूलक व्याकरण हो।

परम्परागत व्याकरण र कार्यमूलक व्याकरणमा ठूलो अन्तर पाइन्छ। परम्परागत रूपमा शुद्ध बोल्न र लेख्न सिकाउने शास्त्रलाई व्याकरण भनिन्थ्यो तर आधुनिक भाषा विज्ञानले यसलाई भाषाको स्वरूप व्याख्या गर्ने माध्यमका रूपमा लिन्छ। सिकाइलाई प्रयोग र अभ्यासका माध्यमबाट शुद्ध प्रयोग गर्ने आदत बसाउन मद्दत गर्दछ। सिकारूले प्रयोग गरेको भाषाभित्रको स्वरूप व्याख्या गर्छ। संरचनाको व्याख्या गर्दछ। व्याकरणलाई नियमबाट होइन, प्रयोगबाट सिकाउने अभ्यास गराउँछ। वर्तमान पाठ्यक्रम अनुसार माध्यमिक तहसम्मको पाठ्यपुस्तकका अभ्यास खण्डमा कार्यमूलक व्याकरण राखिएको छ। साथै अभ्यासमूलक तरिकाले सिकाउन खोजिएको छ। उदाहरणका माध्यमबाट व्याकरणका धारणा दिनुपर्छ र पाठका अनुच्छेदबाट अभ्यास गराउनु पर्छ भन्ने दृष्टिकोण राखिएको छ।

व्याकरण त्यो विधा हो, जसद्वारा कुनै भाषा शुद्ध बोल्न शुद्ध पढ्न र शुद्ध लेख्न सकिन्छ। कुनै पनि विकसित भाषा बोल्न, पढ्न र लेख्न भाषाका निश्चित नियमहरूको आवश्यकता पर्दछ। भाषाको शुद्धता र सुन्दरता कायम राख्न तथा बचाइ राख्न नियमहरूको पालना गर्नु पर्दछ। व्याकरण भाषा प्रयोग, अनुशासन र अध्ययनको महत्त्वपूर्ण पक्ष हो। भाषाको उपयुक्त र स्तरीय प्रयोग नै व्याकरण हो। व्याकरण शिक्षणका क्रममा त्यसका नियमहरू छुट्टै नपढाई पाठको प्रसङ्ग वा त्यहाँ प्रयोग भएका व्याकरणका पक्षहरूलाई ध्यान दिएर पाठ प्रसङ्गसँगै व्याकरणको धारणा दिनुलाई कार्यमूलक व्याकरण भनिन्छ। प्राथमिक तहमा व्याकरणका नियमभन्दा प्रयोगमा जोड दिने कुरा उपयुक्त हुन्छ।

कार्यमूलक व्याकरण माइकल ह्यालिडे (सन् १९६०) द्वारा विकास गरिएको आधुनिक व्याकरणको अवधारणा हो। व्याकरणले भाषा प्रयोग र संरचना पक्षको व्याख्या गर्दछ। भाषाको नियम बुझ्नु र घोक्नु मात्र व्याकरण होइन। कुनै भाषिक एकाइ कसरी प्रयोग भएको छ र त्यसले खास स्थानमा आएर के काम गरेको छ भनी बुझ्नु र प्रयोग गर्नु खास अर्थमा व्याकरण हो। व्याकरणका नियम बुझेर तथा घोकेर मात्र शुद्ध भाषा प्रयोग गर्न सकिन्छ। यो भाषाको प्रयोग पक्षको महत्त्वपूर्ण आधार हो।

भाषा र व्याकरण प्रयोगको विषय हो। एकातिर जीवनमा औपचारिक शिक्षा नलिएका मानिसले शुद्ध भाषा प्रयोग गरेको प्रशस्त उदाहरणहरू पाइन्छन् भने अर्कातिर पठित शिक्षितहरूले प्रयोग गरेको भाषामा पनि त्यतिकै अशुद्धता हुने गरेको यत्रतत्र देखिन्छ। त्यसैले व्याकरण पढ्दा र नियम घोक्दा भाषिक शुद्धता आउछ भन्न सकिदैन। यसर्थ परम्परागत विधिबाट भाषा र व्याकरण सिकाउदा भाषिक शुद्धता आउदैन। प्रयोग र प्रसङ्गबाट अभ्यासमूलक तरिकाले व्याकरण सिकाउनु आवश्यक छ। व्याकरण शिक्षण सिकाइको यो अवधारणा नै कार्यमूलक व्याकरण हो।

आधुनिक मान्यता अनुसार व्याकरणलाई भाषासँग जोडेर हेरिन्छ। भाषा र व्याकरण एक अर्काका पूरक हुन्। भाषा वैज्ञानिकहरू व्याकरणलाई भाषाका रूपगत एवम् वाक्यगत संरचनाको वर्णन र विश्लेषण गर्ने साधन हो भन्ने धारणा राख्छन् (शर्मा र पौडेल, २०६०, पृ. १६३)। भाषाविना व्याकरणको कल्पना

गर्न सकिदैन । त्यसैले भाषाबाट व्याकरणलाई अलग गरी शिक्षण गरेमा कृत्रिमता मात्र आउँछ । व्याकरण भनेको सम्बन्धित भाषाका मूल वक्ताहरूको भाषा प्रयोगमा पाइने संरचनागत विशेषता हो । कुनै बालकले भाषा सिक्ने क्रममा ६/७ वर्षको हुदा हुँदै मातृभाषाको व्याकरणसँग परिचित हुन थाल्छ र भाषा सिकाइसँगै व्याकरण सिकाइ पनि स्वतः हुँदै जान्छ । त्यसवेला व्याकरणलाई बढी औपचारिक तथा सैद्धान्तिक बनाउन खोज्नु हुँदैन । सरल प्रयोगबाट व्याकरणसम्मत भाषा सम्प्रेषणमा अभ्यस्त गराउनु उपयुक्त हुन्छ ।

समस्याकथन र उद्देश्य

नेपाली भाषा शिक्षणका सन्दर्भमा विद्यालय स्तरका भाषा पाठ्यपुस्तकमा कार्यमूलक व्याकरण शिक्षणको अवधारणा ल्याइएको छ । यो व्याकरणिक र भाषा शैक्षणिक दृष्टिकोणले केही नयाँ धारणा हो । कार्यमूलक व्याकरण भनेको के हो ? परम्परागत व्याकरण र कार्यमूलक व्याकरण बिच के कस्तो अन्तर छ ? भाषा र व्याकरणको सम्बन्ध के हो ? व्याकरणमा प्रयोग र प्रयुक्ति के हो र कसरी गराउने र व्याकरणगत सचेतताको विकास कसरी गर्न सकिन्छ भन्ने कुरालाई आवश्यक पृष्ठभूमिका आधारमा स्पष्ट पार्नु यस शोधलेखका मुख्य समस्या हुन् ।

यस शोधलेखका उद्देश्य आवश्यक पृष्ठभूमिका आधारमा तथा भाषा र व्याकरणका सापेक्षतामा कार्यमूलक व्याकरणको परिचय दिनु, प्रयोग र प्रयुक्तिका रूपमा कार्यमूलक व्याकरणलाई पुष्टि गर्नु, व्याकरणगत सचेतताको विकासका माध्यमबाट कार्यमूलक व्याकरणलाई स्पष्ट पार्नु र परम्परागत व्याकरण र कार्यमूलक व्याकरण बिच तुलना गर्दै यसको प्रयोग पक्षलाई उदाहरणबाट पुष्टि गर्नु रहेको छ ।।

पूर्वकार्यको समीक्षा

हालसम्म गरिएका अनुसन्धानका आधारमा नेपाली भाषाको प्रथम व्याकरणकार र व्याकरण अंग्रेज विद्वान् जे एटनको कलकत्ताबाट प्रकाशित **अ ग्रामर अफ द नेपाली ल्याङ्गवेज** (सन् १८२०) लाई मानिन्छ । ६० पृष्ठमा संरचित उक्त पुस्तकमा व्याकरणका आधारभूत विषय वस्तुको सामान्य चर्चा गरिएको पाइन्छ । यस आधारमा नेपाली व्याकरण लेखनको दुई शताब्दीको यात्रा पूरा भएको देखिन्छ । यस क्रममा दुईसय भन्दा बढी व्याकरण पुस्तकहरू प्रकाशन भइसकेका छन् (प्रधान, २०७४ : ३) । यसैगरी दोस्रो व्याकरण पुस्तक चाँहि दार्जिलिङ्गबाट प्रकाशित टर्नबुलको **नेपाली ग्रामर एण्ड इडलिस नेपाली, नेपाली इडलिस भोकाबोलरी** (सन् १८८७) हो । नेपाली विद्वान्हरूमा पहिलो व्याकरणकार वीरेन्द्र केसरी अर्ज्याल हुन् (पन्त २०१८ : २३) । अर्ज्यालको **नेपाली व्याकरण** पुस्तक अनुसन्धान कर्ता जयराज आचार्यले आफ्नो शोधपत्र *ट्रेडिस्नल ग्रामर इडलिस एण्ड नेपाली : अ इस्टडी* (सन् १९८०) को परिशिष्टमा राखेका छन् । यी प्रारम्भिक पुस्तकहरू परम्परागत व्याकरण लेखन र प्रयोगका नमुना हुन् । यिनले व्याकरणका आधारभूत पक्षहरूको सामान्य सैद्धान्तिक ज्ञान मात्र दिने प्रयास गरेका छन् ।

राणा प्रधानमन्त्री देव शम्सेरको पालामा नेपाली भाषा तथा व्याकरणको स्तरवृद्धिका लागि ठोस प्रयासहरू भए । **गोरखापत्र** (१९५८) को प्रकाशनले नेपाली भाषाको मानक प्रयोगतर्फ पाइला चालेको देखिन्छ । यसका साथै भाषा पाठशाला खोलिए पछि पाठपाठनका लागि पाठ्यपुस्तक र व्याकरण पुस्तक प्रकाशनमा आएका थिए र नेपाली भाषा र व्याकरणका व्यावहारिक प्रयास भएका थिए । यस क्रममा जय

पृथ्वी बहादुर सिंहद्वारा लिखित **प्राकृत व्याकरण** (१९६९), हेमराज पण्डितको **चन्द्रिका गोरखा भाषा व्याकरण** (१९६९), सोमनाथ शर्माको **मध्यचन्द्रिका** (१९७६) आदि महत्त्वपूर्ण व्याकरणका पुस्तकहरू छापिए। यी पनि सबै परम्परागत व्याकरण लेखनका नमुना नै हुन् (प्रधान, २०७४, पृ. ३)।

हालसम्मका व्याकरणकार र कृतिलाई सामान्य अध्ययन गर्दा भाषा शास्त्रीहरूले पाणिनीय व्याकरण परम्परा, पाश्चात्य परम्परावादी व्याकरण परम्परा र आधुनिक भाषा वैज्ञानिक परम्परामा आधारित भएर लेखिएका पाइन्छन्। नेपाली विद्वानका प्रारम्भिक कालखण्डमा प्रकाशित सबै व्याकरणहरू परम्परागत मान्यतामा आधारित छन्। वीरेन्द्र केशरी अर्ज्याल देखि जय पृथ्वीबहादुर सिंह हुँदै हेमराज पण्डित, सोमनाथ शर्मा, पारसमणि प्रधान, पुष्कर शमशेर, गोपाल पाँडे, कृष्णप्रसाद पराजुली लगायतका विद्वानहरूले लेखेका विभिन्न व्याकरण पुस्तक पनि परम्परागत प्रवृत्तिबाटै अभिप्रेरित छन्। उक्त पुस्तकहरूमा नियम एवम् परिभाषाका आधारमा उदाहरण दिई विषयवस्तु स्पष्ट पार्ने यथेष्ट प्रयास भएको देखिन्छ।

वि.स. २०२० को दशकदेखि नेपाली विद्वानहरूले पाश्चात्य व्याकरणिक मान्यता एवम् आधुनिक भाषा वैज्ञानिक मान्यतामा रही व्याकरण लेख्न थालेको आभास हुन्छ। यस्ता पुस्तकहरूमा व्याकरणलाई उदाहरण र प्रयोगमा केन्द्रित गरिएको पाइन्छ। चूडामणि रेग्मीको **नेपाली भाषाको उत्पत्ति** (२०२५), चूडामणि बन्धुको **भाषा विज्ञान** (२०३०), मोहनराज शर्माको **शब्द रचना र वर्ण विन्यास भाषा वैज्ञानिक पद्धति** (२०३६), हेमाङ्गराज अधिकारीको **समसामयिक नेपाली व्याकरण** (२०४९), माधवप्रसाद पोखरेलको **नेपाली वाक्य व्याकरण** (२०५४), बालकृष्ण पोखरेलको **नेपाली व्याकरण शारदा** भाग एक (२०६३), मोहनराज शर्माको **प्रज्ञा नेपाली सन्दर्भ व्याकरण** (२०७१) आदि व्याकरण पुस्तकहरू आधुनिक मान्यतालाई आत्मसात गरी लेखिएको पाइन्छ। यिनै प्रयासहरूबाट व्याकरण शिक्षण पनि कार्यमूलक पद्धतितर्फ अभिप्रेरित भएको पाइन्छ। यहाँ केही महत्त्वपूर्ण पुस्तकहरूको सार सङ्क्षेप समीक्षा उल्लेख छ जसले कार्य मूलक व्याकरणको प्रयोगप्रति थप प्रस्ट्याइदिन सक्छ।

बन्धु (२०४५) को सम्पादकत्वमा प्रकाशित **नेपाली व्याकरणका केही पक्ष** नामक पुस्तकमा सङ्कलित अनुसन्धान मूलक लेखहरूमा व्याकरणलाई भाषा सम्पादनको आधारभूत पक्षका रूपमा राखेर चर्चा गरिएको छ। जसमा सागरनाथ ओलीले भाषिक विविधता र त्रुटिलाई उल्लेख गर्दै वाक्य गठनको प्रयोगात्मक शिक्षण गर्दा ध्यान दिनुपर्ने शिक्षणीय प्रविधि सुझाएका छन्। त्यसै गरी वाच्यको प्रयोग, काल र पक्षका व्यावहारिक सन्दर्भहरू करण र अकरणको प्रयोग, आदरार्थी प्रयोग र लिङ्ग व्यवस्थाका प्रायोगिक सन्दर्भहरू यथोचित रूपमा चयन गरिएको देखिन्छ। कार्यमूलक व्याकरणको मान्यता र प्रयोगका लागि उक्त पुस्तक उपयोगी साबित हुने देखिन्छ। व्याकरणलाई भाषा सम्पादनको महत्त्वपूर्ण पक्षका रूपमा राखेर कार्यात्मक दृष्टिकोण अनुसरण गरेको देखिन्छ।

चापागाई (२०५५) द्वारा लिखित **भाषातत्त्व** पुस्तकमा व्याकरणमा देखिएका विविधता र अनेक दृष्टिकोणहरू उल्लेख गर्दै माध्यमिक तहसम्म व्याकरणलाई आधुनिक रूपबाट बुझेर शिक्षण गर्न सकिने दृष्टिकोण प्रस्तुत गरिएको पाइन्छ। व्याकरणलाई प्रयोगमूलक र प्रयोजनमूलक दृष्टिकोणनुसार सिकाउन सकिने धारणा प्रस्तुत गरिएको छ। व्याकरणलाई स्वतन्त्रलेखन एवम् भाषा सम्पादन, सिर्जनात्मक र

समालोचनात्मक लेखनसँग अन्तर सम्बन्धित तुल्याउन खोजिएको देखिन्छ । यसबाट पनि कार्यमूलक व्याकरणको आधारभूमि खडा गर्न सकिन्छ ।

अधिकारी (२०६२) द्वारा लिखित *समसामयिक नेपाली व्याकरण*मा परिवर्तित र समसामयिक सन्दर्भमा व्याकरणका प्रयोगगत विविधताको सेरोफेरोमा रहेर व्याकरणलाई भाषा प्रयोगसँग एकीकृत गर्न खोजिएको पाइन्छ । उदाहरणहरूको बाहुल्य, आवश्यक स्पष्टीकरण र भाषा वैज्ञानिक सुझबुझहरूको प्रयोगले व्याकरण र भाषा सम्पादनको परिपूरक स्थितिलाई सहज बनाएको देखिन्छ । कार्यमूलक व्याकरणको पहिचान र प्रयोगका सन्दर्भमा उक्त कृति उपयोगी देखिन्छ ।

व्याकरणको आधुनिक र भाषा वैज्ञानिक दृष्टिबाट व्याकरण बोध गर्ने गराउने र सम्पादनीय क्षमता अभिवृद्धि गर्ने दृष्टिले शर्मा (२०५०) द्वारा लिखित *शब्द रचना र वर्णविन्यास वाक्य तत्त्व र अभिव्यक्ति* नामक पुस्तक निकै उपयोगी सिद्ध छ । भाषा वैज्ञानिक र प्रयोगात्मक पद्धति अपनाएर लेखिएको यस पुस्तकमा व्याकरणलाई कार्यमूलक रूपबाट बुझ्न र प्रयोग गर्न सहयोग पुग्ने देखिन्छ । यसमा व्याकरणलाई बोध र अभिव्यक्तिको पूरकका रूपमा राखेर व्यवहारिक सन्दर्भसँग जोडिएको पाइन्छ ।

शर्मा (२०७१) द्वारा लिखित *प्रज्ञा नेपाली सन्दर्भ व्याकरण* पुस्तक व्याकरणको कार्यमूलक दृष्टिकोण र प्रयोग सम्बन्धी पछिल्लो उल्लेख्य प्रयास हो । भाषा वैज्ञानिक पद्धतिमा आधारित उक्त व्याकरणले भाषाका विविध प्रयोग सन्दर्भ, समसामयिक प्रयोगगत विविधता र कार्यमूलक दृष्टिकोणले तयार पारिएको आधिकारिक पुस्तकका रूपमा अधि सारिएको छ । भाषा वैज्ञानिक मान्यता, नेपाली भाषा र यसको सम्पादन सन्दर्भ आत्मसात गरी लेखिएको यस पुस्तकबाट शिक्षण र प्रयोगको कार्यमूलकतालाई स्पष्ट दिशानिर्देश गरेको पाइन्छ ।

विद्यालय स्तरको नेपाली शिक्षणलाई सापेक्षित रूपमा आधुनिक र वैज्ञानिक बनाउने प्रयास वि. सं. २०२८ को भाषा पाठ्यक्रम र पाठ्यपुस्तकहरूबाट सुरु भएको हो । पाठ्यक्रम तथा पाठ्यपुस्तकको क्रमिक परिवर्तन र परिमार्जन हुँदै आउँदा भाषा र व्याकरण शिक्षणमा पनि क्रमशः सुधार हुँदै आएको छ । शिक्षक निर्देशिका, विभिन्न सन्दर्भ सामग्री र विद्युतीय सामग्रीहरूमा व्याकरणलाई कार्यमूलक तरिकाले शिक्षण गर्न सकिने विधि तथा प्रविधिहरू निर्देशित र प्रसारित हुँदै आएका छन् । वि. सं. २०७१ देखि विद्यालय स्तरका परिवर्तित पाठ्यपुस्तकहरूमा कार्यमूलक व्याकरण चयन गरिएको परिप्रेक्ष्यमा यससम्बन्धी अवधारणा र प्रयोगगत स्पष्टता खड्किदै आएको छ । यसर्थ उपर्युक्त पृष्ठभूमिगत अध्ययनबाट कार्यमूलक व्याकरण शिक्षण र प्रयोगमा समेत थप मद्दत पुग्ने देखिन्छ ।

औचित्य

व्याकरण भाषाको अभिन्न अङ्ग हो । विद्यालय तथा उच्च शैक्षिक तहमा नेपाली तथा अन्य भाषाको व्याकरण शिक्षण र सिकाइ प्रक्रिया दिनानुदिन परिवर्तन हुँदै आएको पाइन्छ । शिक्षण सिकाइको प्रविधि र अवधारणा पनि परिवर्तन हुँदै छ । हाल माध्यमिक तहसम्मको नेपाली भाषा पाठ्यपुस्तकमा कार्यमूलक व्याकरण राखी यसलाई आधुनिक भाषा वैज्ञानिक र प्रयोगपरक बनाउँदै ल्याइएको छ । कक्षा शिक्षणका सन्दर्भमा व्याकरणलाई परम्परागत रूपमै लिने परिपाटीको निरन्तरता कायम नै छ । धेरै जसो

निगमनात्मक र आंशिक रूपमा आगमनात्मक पद्धतिको अनुसरण गरिदै छ । कार्यमूलक तरिकाले व्याकरण शिक्षणको स्पष्ट परिपाटी छैन । यसो हुनमा यस सम्बन्धी सैद्धान्तिक ज्ञानको कमी, अवधारणागत अस्पष्टता र शिक्षण विधि एवम् प्रयोगमा कमी जस्ता कारणहरू देखिन्छन् । यी कमजोरी निराकरण गर्न यस प्रयासले सहयोग गर्ने कुरामा विश्वस्त हुन सकिन्छ । हालसम्म कार्यमूलक व्याकरण सम्बन्धी खोज, अध्ययन र लेखन नगण्य रूपमा भएका देखिन्छन् । यसरी सैद्धान्तिक रूपमा स्पष्ट हुन र व्यावहारिक प्रयोगमा अधि बढ्न यसले सहयोग पुग्ने हुनाले अध्ययन औचित्यपूर्ण रहेको स्पष्ट हुन्छ ।

अध्ययन विधि

प्रस्तुत आलेख पुस्कालयका माध्यमबाट सम्बन्धित विषय क्षेत्रमा दक्षता हाँसिल गरेका विशिष्ट लेखकहरूका ग्रन्थलाई आधार मानेर गुणात्मक विधि अन्तर्गत रहेर निर्माण गरिएको छ । जस अन्तर्गत विशेष गरी नेपाली व्याकरणका केही पुराना र नयाँ पुस्तकहरू, अंग्रेजी भाषाका लेखहरू र केही अनुसन्धानमूलक लेखहरूबाट बुँदागत रूपमा विषय सामग्री संकलन गरी वर्णनात्मक तुलनात्मक र विश्लेषणत्मक विधि अनुसार व्याख्या विश्लेषण गरिएको छ ।

सीमा

कार्यमूलक व्याकरण सैद्धान्तिक भन्दा पनि प्रयोगात्मक क्षेत्रतर्फ अभिमुख देखापर्दछ तर यस आलेखमा यसको वास्तविक प्रयोग कसरी भएको छ भन्दा पनि सैद्धान्तिक एवम् आधारणागत रूपमा प्रस्ट्याइको खाँचो देखिएकोले यस अध्ययनमा कार्यमूलक व्याकरणको सैद्धान्तिक परिचय, अवधारणागत स्पष्टता र त्यसलाई पुष्टि गर्ने उदाहरण प्रस्तुत गर्नुमा मात्र सीमित गरिएको छ । सैद्धान्तिक प्रस्ट्याइमा मात्र केन्द्रित गरिएकोले क्षेत्रीय अध्ययन गरिएको छैन ।

व्याख्या तथा विश्लेषण

भाषा र व्याकरण

भाषा बोध र अभिव्यक्तिको माध्यम हो । यो विचार विनिमयको साधन हो साथै मानवीय सम्प्रेषणको व्यवस्थित माध्यम हो । भाषाभित्र ध्वनि, शब्द, व्याकरण र अर्थ सम्बन्धी निश्चित व्यवस्थाहरू हुन्छन् । यी विविध भाषिक व्यवस्थाहरूमध्ये व्याकरण एउटा महत्त्वपूर्ण व्यवस्था हो । अर्थपूर्ण रूपमा उच्चरित वाकप्रतीकको यादृच्छिक व्यवस्था भाषा हो भने भाषालाई टुक्रा टुक्रा पारेर संरचना देखाउने र त्यसको उचित प्रयोग सम्बन्धी नियम बुझाउने विद्यालाई व्याकरण भनिन्छ (शर्मा, २०७१, पृ. २६) । भाषिक संप्रेषणलाई सरल, सहज, नियमबद्ध र सन्दर्भानूकूल प्रयोगमा ढाल्ने काम व्याकरणले गर्दछ । भाषा संरचना र प्रयोगको व्यवस्थित वर्णन व्याकरण हो । यसले भाषाको शुद्ध र उपयुक्त प्रयोग गर्ने नियम बताउँछ र प्रयोगतर्फ निर्देशित गर्दछ ।

व्याकरणलाई भाषा सिकाइको साध्य मान्ने दृष्टिकोण परम्परागत किसिमको देखिन्छ । व्याकरण केवल व्याकरणका लागि होइन । व्याकरण भाषाका लागि हो । शुद्ध, उपयुक्त, व्यवस्थित र सन्दर्भानूकूल भाषा सम्पादन साध्य हो भने त्यसको साधन चाँहि व्याकरण हो । कार्यमूलक व्याकरणको आधारभूमि पनि यही नै

हो । व्याकरण भाषाको उपज हो तर व्याकरणको उपज भाषा होइन । व्याकरणले भाषालाई नियन्त्रित, निर्देशित र व्यवस्थित बनाउँछ । व्याकरणको कार्यमूलक पद्धति यसैमा केन्द्रित छ । यसरी भाषा र व्याकरणलाई एक अर्काका परिपूरक मानेर भाषाको प्रयोग र शिक्षण गर्ने आधुनिक पद्धति कार्यमूलक व्याकरण हो ।

व्याकरण : प्रयोग र प्रयुक्ति

कार्यमूलक व्याकरणलाई प्रयोग र प्रयुक्तिमूलक ढङ्गबाट लिइनु पर्दछ । यस सन्दर्भमा प्रयोग र प्रयुक्ति के हो भनी बुझ्नु आवश्यक छ । प्रयोग भाषा सम्पादनको त्यो महत्त्वपूर्ण पक्ष हो जसले भाषिक नियम सम्बन्धी प्रयोक्तामा हुने ज्ञानको मात्रालाई जनाउँछ । एक किसिमले यो व्याकरणिक नियमको पुष्टिमात्र हो । साथै भाषा सम्बन्धी नियमको सम्पादनीय उपयोग हो । अर्को शब्दमा व्याकरणिक पाठ्यवस्तुको नियमलाई उदाहरण दिई प्रस्ट पार्ने परम्परागत तरिका हो । यस दृष्टिकोण अनुसार व्याकरणलाई प्रयोगमूलक तरिकाले मात्र सिकाउनु पनि काफी हुदैन । त्यसैगरी प्रयुक्ति भाषा सम्पादन र उत्पादनको त्यस्तो पक्ष हो जसले भाषा प्रयोगकर्ताको व्याकरणात्मक नियमसम्बन्धी ज्ञानलाई व्यापक सम्प्रेषणमा उपयोग गर्न सक्ने क्षमतालाई प्रदर्शित गर्दछ । यो व्याकरणयुक्त भाषाको व्यावहारिक र सम्प्रेषणमूलक उपयोग हो । (शर्मा र पौडेल, २०६५, पृ. १६०) । उक्त कुरा कार्यमूलक व्याकरणको अवधारणासँग ठ्याक्कै मेल खाने सन्दर्भ हो । त्यसैले व्याकरणलाई प्रयुक्तिमूलक ढङ्गबाट शिक्षण गरिनुपर्दछ ।

यसरी प्रयोग र प्रयुक्ति एक अर्का विचमा सैद्धान्तिक रूपले समानजस्ता देखिए पनि व्यावहारिकताका दृष्टिले स्पष्ट भिन्न छन् । प्रयोग व्याकरणिक बोधका रूपमा शब्द, वाक्य जस्ता एकाइ व्यक्त गरिन्छ भने प्रयुक्तिमा त्यस्ता वाक्यहरू व्यापक सम्प्रेषणका निमित्त आत्मसात गरिन्छ । त्यसैगरी प्रयोग भाषिक सामर्थ्यको अभिव्यक्ति हो र प्रयुक्ति भाषिक सम्पादन हो । उदाहरणका लागि अपूर्ण वर्तमान कालको वाक्यलाई पुष्टि गर्न *म भात खाँदै छु* भन्ने वाक्य उदाहरण दिई पुष्टि गर्नु प्रयोग हो भने खाना खाइरहेको परिस्थितिमा स्वाभाविक ढङ्गबाट प्रसङ्गपूर्ण रूपमा प्रयोग गर्नु प्रयुक्ति हो । व्याकरणात्मक प्रयोग भाषा शिक्षणको एक आधारभूत पक्ष मात्रै हो । यसको मुख्य लक्ष्य प्रयुक्तितर्फ नै अभिमुख हुनु श्रेयस्कर मानिन्छ । भाषा पाठ्यक्रम, पाठ्यपुस्तक र अन्य व्याकरण सामग्री तयार पार्दा प्रयुक्तिलाई जोड दिनु आवश्यक छ । त्यसै गरी व्याकरण शिक्षणका क्रममा शिक्षकले पनि प्रयोगका साथै प्रयुक्तिमा ध्यान दिनु जरुरी छ । यसको तात्पर्य व्याकरण शिक्षण विशुद्ध प्रयोगका लागि नभएर प्रयुक्तिका लागि हुनु जरुरी छ जसले कार्यमूलक व्याकरणको अवधारणालाई पक्षपोषण गरेको पाइन्छ ।

कार्यमूलक व्याकरण : व्याकरणगत सचेतताको विकास

विद्यार्थीहरू नाम, सर्वनाम, विशेषण आदि व्याकरणिक विषयवस्तुको परिभाषा जान्दछन्, तिनको उदाहरण पनि दिन्छन्, त्यसलाई वाक्यमा प्रयोग गर्न पनि आंशिक रूपमा सक्छन् तर पाठ तथा सङ्कथनमा दिइएका प्रयोगहरूमा रहेका नाम, सर्वनाम, विशेषण आदि पहिचान गर्न तथा छुट्याउन सक्दैनन् । काल र पक्षका परिभाषा भन्छन्, वाच्यको परिचय दिन सक्छन्, तर भाषा प्रयोगका पारिस्थितिक सन्दर्भमा शुद्ध तरिकाले मौलिक प्रयोग गर्न सक्दैनन् । त्यसैगरी लिङ्ग, वचन र आदरसम्बन्धी अवधारणा हुन्छ तर त्यसलाई व्यावहारिक रूपमा सटिक प्रयोग गर्न जान्दैनन् । सम्प्रेषणीय भएपनि

त्यस्तो भाषा व्याकरणिक दृष्टिले त्रुटिपूर्ण हुन्छ। यस्तो समस्या प्रायः सबै विद्यार्थीहरूमा पाइन्छ। नेपाली भाषा शिक्षण सिकाइका लागि यी जटिल समस्या हुन्। यस्ता समस्या निराकरणका लागि परम्परागत शिक्षण प्रविधि उपयुक्त नहुने निश्चित छ। यसका लागि कार्यमूलक व्याकरण शिक्षणको अवधारणा आवश्यक र उपयोगी हुने देखिन्छ। त्यसैले व्याकरण शिक्षणको तात्पर्य व्याकरणगत सचेतताको विकास गर्नु हो। व्याकरणको सैद्धान्तिक ज्ञान नभए पनि शुद्ध र उपयुक्त भाषाको प्रयोग गर्न सक्ने र प्रशस्त सैद्धान्तिक ज्ञान हुदा पनि भाषा व्याकरणबद्ध हुन नसक्ने परिस्थितिहरू थुप्रै भेटिन्छन्। त्यसैले व्याकरणको औपचारिक एवम् सैद्धान्तिक सिकाइले मात्र भाषालाई मानक बनाउन सकिन्छ भन्ने सोचाइ पनि धेरै हदसम्म गलत हो। शुद्ध र उपयुक्त भाषा त स्तरीय भाषिक वातावरणको संसर्ग र प्रयोगाभ्यासबाट मात्र सहज सम्भव छ। फेरि भाषा सिक्नु भनेको शुद्धताको पछि लाग्नु मात्र नभएर उपयुक्त र सम्प्रेषणीय भाषा प्रयोगमा अभ्यस्त हुनु हो। यो परिस्थितिजन्म उपयुक्त भाषा प्रयोगको आदत निर्माण हो। त्यसैले वर्णविन्यास, व्याकरण जस्ता विषयवस्तुको शिक्षण सिकाइमा सचेतताको विकास महत्त्वपूर्ण देखिन्छ।

कार्यमूलक व्याकरणले भाषा प्रयोगभित्र रहेका व्याकरणिक तत्त्वहरूको पहिचान र प्रयोगलाई जोड दिन्छ। व्याकरणगत सचेतताको विकास गर्न व्याकरणिक नियमको ज्ञान र बोधभन्दा अभ्यासमूलक र प्रयोगमूलक कार्यकलाप बढी सान्दर्भिक हुन्छन्। प्रयोगसन्दर्भबाट व्याकरणगत सचेतताको विकास कसरी गराउने जसबाट व्याकरणको कार्यमूलक अभ्यास गराउन सकियोस् भन्ने कुरा केही जटिल हुन सक्छ। यसका लागि पाठ्यक्रम र पाठ्यपुस्तकमा पाठ्यवस्तु छनोट र स्तरणमा ध्यान दिनु जरुरी छ। पाठ्यक्रम अनुसार तयार पारिने पाठ्यपुस्तकहरूमा विधा पाठहरू छनोट गरिन्छ। उक्त पाठहरूको छनोट गर्दा व्याकरणिक पाठ्यवस्तुलाई आधार बनाउनु पर्छ। व्याकरणिक पाठ्यवस्तुको छनोट र स्तरण अनुसार विधा पाठहरूको पनि छनोट र स्तरण गर्नुपर्छ। यसरी छनोट र स्तरण गरिएको पाठको अभ्यास खण्डमा व्याकरणिक पाठ्यवस्तुको पनि चयन गर्नु पर्दछ। पाठमा प्रयुक्त भाषातत्त्व तथा भाषाको स्वरूप र व्याकरणिक पाठ्यवस्तुबिच मेल खाएमा कार्यमूलक पद्धतिबाट शिक्षण गर्न सहज हुन्छ। यस प्रकार व्याकरण शिक्षणका साथै व्याकरणिक सचेतताको विकास गर्न सकिन्छ।

कार्यमूलक व्याकरण शिक्षण : प्रयोग तथा अभ्यास

व्याकरण शिक्षण भन्नासाथ शिक्षकहरूको ध्यान परम्परागत निगमन विधितर्फ खिचिन्छ। वर्तमान नेपाली भाषा पाठ्यपुस्तकमा व्याकरणलाई कार्यमूलक ढङ्गले प्रस्तुत गरिएको छ र सोही अनुसार शिक्षण गर्नुपर्ने देखिन्छ। कक्षाकोठामा यसको प्रयोग र अभ्यास कसरी गर्ने गराउने भन्नेतर्फ विशेष ध्यान दिन जरुरी छ। यस अनुसार व्याकरण शिक्षण गर्दा आगमन विधि, प्रत्यक्ष विधि र भाषा पाठ्यपुस्तक विधिको समुचित सम्मिश्रण गर्नुपर्ने देखिन्छ। आगमन विधि अनुसार उदाहरण र स्पष्टीकरण गरेर प्रत्यक्ष विधि अनुसार विद्यार्थीका अनुभावाश्रित शब्द वाक्यहरू सम्प्रेषण गराएर तथा भाषा पाठ्यपुस्तक विधि अनुसार पाठका उपयुक्त अनुच्छेद प्रसङ्गहरूबाट पहिचान र बोध गर्न लगाएर शिक्षण गर्न सकिन्छ। यस क्रममा उक्त तीनैवटा विधिहरूको आवश्यकता अनुसार प्रयोग गर्न सकिने देखिन्छ। कार्यमूलक व्याकरण शिक्षणको ढाँचालाई निम्नानुसार उदाहरणमा प्रस्तुत गरिएको छ। यहाँ शब्दवर्गका रूपमा 'नाम' को कार्यमूलक शिक्षणलाई अधि सारिएको छ।

उदाहरण

पाठ्यवस्तु : नामको पहिचान र प्रयोग

(क) सर्वप्रथम, शिक्षकले विद्यार्थीलाई कक्षाकोठामा आँखाले देखिने १० वटा वस्तुहरूको नाम टिप्न लगाउने जस्तै: कोठा, पाटी, साथी, नक्शा, टेबल, पङ्खा, कुर्सी मार्कर, शिक्षक, विद्यार्थी आदि

(ख) विद्यार्थीका घरमा रहेका १० वटा वस्तुहरूको नाम लेख्न लगाउने, जस्तै: भाँडा, कराइ, गाई, थाल, चामल, ग्याँस, डोको, गन्त्री, हँसिया, ठेकी आदि ।

(ग) विद्यार्थीलाई कुनै व्यक्ति, वस्तुका बारेमा के ? र को/कसले ? भनी प्रश्न गरी उत्तर मागेर पाटीमा टिप्ने, जस्तै:

भानुभक्त	रामायण
आमा	माया
कवि	कविता
जनता	दुःख

भानुभक्तले के लेखे ?- रामायण ।

रामायणका लेखक को हुन् ?-भानुभक्त । यसरी प्रश्नोत्तर गर्न सकिन्छ ।

(घ) निम्न अनुच्छेदबाट नाम शब्द पहिचान गरी लेख्न लगाउने,

जस्तै: **रमा, राम, र रमेश विहानै उठेर विर्तामोड शहर घुम्न गए । त्यहाँबाट उनीहरूले धेरै कलम र कापीहरू लिएर आए । मलाई रातो रुमाल र हरियो मसी पनि ल्याएर दिए । अलिपरबाट सेनाको फौज आइरहेको थियो । उनीहरूको भारी र हिडाइ देखेर मलाई माया लाग्यो । हाम्रो दुःख मा साथ दिने उनीहरूको कर्तव्य हो भन्ने बुझेर मन शान्त बनाई घरमा बसिरहेँ ।**

(ङ) निम्न अनुसारका विशेषण शब्दमा प्रत्यय लागेर बन्ने शब्दहरू नाम हुने ,

जस्तै:	विशेषण शब्द	प्रत्यय	नाम शब्द
	गरिव	ई	गरिवी
	वीर	त्व	वीरत्व
	मूर्ख	ता	मूर्खता
	सुन्दर	य	सौन्दर्य
	गहिरो	आइ	गहिराइ

(च) निम्नानुसारका धातुमा प्रत्यय लागेर पनि नाम बन्ने,

जस्तै:	धातु	प्रत्यय	नाम
	पढ्	आइ	पढाइ
	बन्	आवट	बनावट
	लेख्	ओट	लेखोट
	बस्	नु	बस्नु

(छ) विभिन्न नाम शब्दका उदाहरणहरू प्रस्तुत गर्ने, जस्तै :

स्थानका नाम : च्याङ्थापु, पोखरा, दार्चुला
 नदीका नाम : काबेली, वाग्मती, सेती
 चाडपर्वका नाम : दशैं, इद, ल्होसार
 हिमालका नाम : कन्चनजङ्घा, धवलागिरि, मनासलु
 तालका नाम : फेवा, रूपा, रारा
 मानिसको समूह : जत्था, फौज, भीड
 ठोस पदार्थको नाम : ढुङ्गा, काठ, इटा
 तरल पदार्थको नाम : पानी, तेल, दूध
 भावनाको नाम : दया, माया, सुख
 अवस्थाको नाम : यौवन, बुढ्याइँ, शान्ति आदि ।

(ज) आधुनिक एवम् भाषा वैज्ञानिक दृष्टिकाण अनुसार नामहरू :

सजीव र निर्जीव नाम : मान्छे, हात्ती, घडी, चस्मा
 मनवीय र मानवेत्तर नाम : विमल, रानी, गाई, भँगेरा
 गणनीय र अगणनीय नाम : कलम, घर, चामल, तेल
 मूर्त र अमूर्त नाम : रुख, नदी, इच्छा माया आदि ।

(झ) कार्यका आधारमा नामको पहिचान गर्न निम्न प्रयोग अनुसारका देखाउने :

गरिबहरू दुखी हुन्छन् तर दरिद्र हुँदैनन् । **कान्छो** घरमा बस्छ । **काले** घाँस काट्छ ।

माथि गाढा अक्षरमा प्रयोग भएका पदहरू निरपेक्ष रूपमा विशेषण भए पनि वाक्यमा नामका रूपमा अर्थपूर्ण भएका छन् ।

यसैगरी विद्यालय स्तरमा विभिन्न व्याकरणिक पाठ्यवस्तु शिक्षण गर्दा विद्यार्थीका अनुभवमा आधारित प्रशस्त उदाहरणहरू दिएर शिक्षणको थालनी गरी शिक्षणकार्य प्रारम्भ गर्नुपर्दछ । विभिन्न आयमबाट उदाहरण दिँदै वाक्य, अनुच्छेद र संकथनका सन्दर्भमा उदाहरण प्रयोग र प्रयुक्तिमूलक कार्य गराउनुपर्दछ । विशेष गरी वाक्य र अनुच्छेदका सन्दर्भमा व्याकरणको अभ्यास गराउनु उपयुक्त हुन्छ ।

परम्परागत व्याकरण र कार्यमूलक व्याकरण

परम्परागत व्याकरण र कार्यमूलक व्याकरण विचमा थुप्रै अन्तर रहेको देखिन्छ । परम्परागत व्याकरणले भाषाको नियमबद्ध संरचनाको व्याख्या प्रस्तुत गर्दछ, भने आधुनिक एवम् कार्यात्मक व्याकरणले भाषाको प्रयोग, प्रयुक्ति र भाषिक सम्पादन पक्षमा जोड दिन्छ । परम्परागत व्याकरण सैद्धान्तिक प्रकृतिको छ, भने कार्यात्मक व्याकरण व्यावहारिक प्रकृतिको छ । त्यसैगरी परम्परागत व्याकरणले भाषिक सामर्थ्यको विकासमा जोड दिन्छ, भने कार्यमूलक व्याकरणले भाषिक सम्पादन क्षमता विकासमा जोड दिन्छ । उसले नियमलाई जोड दिन्छ, भने यसले प्रयोगलाई जोड दिन्छ । परम्परागत व्याकरण लक्ष्य भाषा सिक्न व्याकरणिक धारणा अनिवार्य ठान्दछ, भने कार्यात्मक व्याकरणले भाषा सिकाइकै क्रममा व्याकरण सिकिने

धारणा राख्दछ । यस प्रकार पाठ्यवस्तु, शिक्षक, विद्यार्थी र शिक्षण प्रक्रियाका दृष्टिकोणबाट परम्परागत व्याकरण र कार्यमूलक व्याकरण भिन्न रहेको देखिन्छ ।

निष्कर्ष

भाषा विज्ञान भाषा र व्याकरणसँग सम्बद्ध विषय हो । भाषाविज्ञान जुनसुकै भाषासँग सम्बन्धित छ भने व्याकरण भाषा विशेषसँग सरोकार राख्ने विषय हो । भाषा मानवीय विचार सम्प्रेषणको व्यवस्थित माध्यम हो । यसलाई व्यवस्थित बनाउने साधन व्याकरण हो । यो भाषा व्यवस्थाका अन्य पक्षभन्दा बढी महत्त्वपूर्ण छ । परम्परागत रूपमा मुख्यतः रूप र वाक्यलाई मात्र व्याकरणका रूपमा लिइन्थ्यो । हालसम्ममा व्याकरणलाई भाषा सम्पादनको मुख्य साधक मानेर वर्ण, रूप, शब्द, वाक्य, अर्थ र संकथनसम्मका एकाइलाई व्याकरणको क्षेत्र मानिएको छ । व्याकरण विभिन्न प्रकारका हुन्छन् र यसलाई शिक्षण गर्ने पद्धति पनि परिवर्तित र संशोधित हुँदै आएका छन् । प्रायोगिक भाषा विज्ञानले भाषा सम्पादन पक्षलाई विशेष जोड दिएको छ । त्यसमध्ये व्याकरणलाई हेर्ने, प्रयोग गर्ने र शिक्षण गर्ने आधुनिक अवधारणा स्वरूप कार्यमूलक व्याकरण आएको छ । विद्यालयका वर्तमान पाठ्यपुस्तकहरूमा पनि व्याकरण शिक्षणलाई प्रयोगपरक र व्यावहारिक बनाउन कार्यमूलक व्याकरण चयन गरिएको छ । यस सम्बन्धमा केही अन्योल र अस्पष्टता रहेका छन् । यसलाई हटाउन सहयोग पुग्ने दृष्टिले प्रस्तुत लेखमा भाषा, व्याकरण, प्रयोग र प्रयुक्तिको अवधारणा अधि सारिएको छ । भाषा व्याकरणबद्ध हुनुपर्छ र हुन्छ । व्याकरणलाई भाषाबाट अलग गरेर सिकाउनु र प्रयोग गर्नु हुदैन । व्याकरणलाई भाषा प्रयोगका विभिन्न व्यावहारिक सन्दर्भसँग जोड्नुपर्दछ । यसका लागि केवल प्रयोग गरेर मात्र पुग्दैन । व्यापक भाषिक सम्प्रेषण र सम्पादनका विविध सन्दर्भसँग व्याकरणलाई जोड्नुपर्दछ । जुन सिकारुका अनुभवको परिधिभित्र रहून् । प्रयोग केवल व्याकरणका नियमको पुष्टि मात्र हो विविध सन्दर्भमा व्याकरणबद्ध भाषाको सहज प्रयोग चाँहि प्रयुक्ति हो । कार्यमूलक व्याकरण प्रयोगभन्दा प्रयुक्तितर्फ उन्मुख छ । व्याकरणिक तत्वहरूले भाषामा गर्ने कार्यका आधारमा व्याकरण सिकाउनुपर्छ । यसलाई वाक्य, अनुच्छेद र संकथनका सन्दर्भमा सम्प्रेषणमूलक ढङ्गबाट सिकाउनुपर्छ । यसै क्रममा आगमन प्रत्यक्ष र भाषा पाठ्यपुस्तक विधिको समिश्रण गर्न सकिन्छ । यसबाट व्याकरणगत सचेतताको विकास गर्न सकिन्छ । नियम जान्ने तर प्रयोग र प्रयुक्ति नजान्ने किसिमको व्याकरण कार्यमूलक बन्दैन । यसरी व्याकरण शिक्षणका साथ व्याकरणगत सचेतताको विकास गर्न सकिन्छ ।

सन्दर्भसामग्री

- अधिकारी, हेमाङ्गराज, (तेस्रो संस्करण २०५७), *भाषा शिक्षण: केही परिप्रेक्ष्य तथा पद्धति*, काठमाण्डौँ : विद्यार्थी पुस्तक भण्डार ।
- (तेस्रो संस्करण २०६२), *समसामयिक नेपाली व्याकरण*, काठमाण्डौँ : विद्यार्थी पुस्तक भण्डार ।
- चापागाई, नरेन्द्र, (२०४६), *भाषातत्त्व*, काठमाण्डौँ : रत्न पुस्तक भण्डार ।
- पाठ्यक्रम विकास केन्द्र, (२०७१), *नेपाली कक्षा १०*, भक्तपुर : जनकशिक्षा सामग्री केन्द्र लि. ।
- पोखरेल, केशवराज, (२०१९ जुलाई), *भोलिको नेपाल कविताको संकथन विश्लेषण*, एजुकेसन क्वाटरली, ३ (१), पृ. १६५- १८० ।
- पोखरेल, बालकृष्ण, (२०६३), *नेपाली व्याकरण शारदा*, सुनसरी : शान्तादेवी पोखरेल ।

पोखरेल, माधवप्रसाद, (२०५४), *नेपाली वाक्य व्याकरण, काठमाण्डौ* : नेपाल राजकीय प्रज्ञा प्रतिष्ठान ।
 प्रधान, मीरा, (२०७४), *नेपाली व्याकरणको पारिभाषिक शब्दकोश, काठमाण्डौ* : साभा प्रकाशन ।
 बन्धु, चूडामणि, (सम्पा.२०४५), *नेपाली व्याकरणका केही पक्ष, काठमाण्डौ* : नेपाल राजकीय प्रज्ञा प्रतिष्ठान ।
 भट्टराई, भरतकुमार, ढकाल, नारायणप्रसाद र अन्य, (२०६७), *अनिवार्य नेपाली व्याकरण, बोध र अभिव्यक्ति, काठमाण्डौ* : वर्डवाइड पब्लिकेसन ।

भुजेल, ध्रुवकुमार, (२०४९), *उपयोगी नेपाली व्याकरण र रचना, राजविराज* : उत्तम प्रकाशन ।
 शर्मा, केदारप्रसाद, पौडेल, माधवप्रसाद, (२०६५), *नेपाली भाषा तथा साहित्य शिक्षण, काठमाडौं* : विद्यार्थी पुस्तक भण्डार ।

शर्मा, मोहनराज, (२०५०), *शब्द रचना र वर्णविन्यास भाषा वैज्ञानिक पद्धति, काठमाण्डौ* : काठमाण्डौ बुक सेन्टर ।

--- (२०५४), *शब्द रचना र वर्ण विन्यास : वाक्यतत्त्व र अभिव्यक्ति, काठमाण्डौ* : नवीन प्रकाशन ।

--- (२०७१), *प्रज्ञा नेपाली सन्दर्भ व्याकरण, काठमाण्डौ* : नेपाल प्रज्ञा प्रतिष्ठान ।

* सहायक क्याम्पस प्रमुख, उपप्राध्यापक, नेपाली शिक्षा विभाग, कनकाई बहुमुखी क्याम्पस, सुरुङ्गा, भूपा, नेपाल । email: baniya.sher2033@gmail.com

ऋतुविचार खण्डकाव्यको 'शरद्विचार'मा उपमा अलङ्कार

-जीवनाथ सुवेदी*

सारकथन

यस लेखमा पूर्वीय साहित्य सिद्धान्तान्तर्गत उपमा अलङ्कारका आधारमा नेपाली साहित्यका कविशिरोमणि लेखनाथ पौड्यालको 'ऋतुविचार' खण्डकाव्यभित्रको शरद्विचारको विश्लेषण गरिएको छ । यसमा पाँचौँ शताब्दीका भामहले स्थापना गरेको अलङ्कार सिद्धान्तको परिचय दिई उपमा अङ्कारको सामान्य चर्चा गरिएको छ । त्यसपछि 'ऋतुविचार' खण्डकाव्यको परिचयात्मक समीक्षा गरी विवेच्य काव्यखण्ड 'शरद्विचार'मा पूर्णोपमा र लुप्तोपमा अलङ्कार पहिल्याएर वर्णनात्मक एवम् विश्लेषणात्मक अनुसन्धान विधिका आधारमा विश्लेषण गरिएको छ । अलङ्कारहरूको विशिष्ट प्रयोग भएको यस काव्यखण्डमा पूर्णोपमा र लुप्तोपमाको उपयोग प्रभावकारी भएको हुँदा उपमासौन्दर्यका दृष्टिले यो काव्य उत्कृष्ट रहेको निष्कर्ष निकालिएको छ ।

विषय प्रवेश

कवि लेखनाथ पौड्यालद्वारा रचित ऋतुविचार (१९७३) नेपाली खण्डकाव्य परम्पराको प्रकृतिकाव्यका रूपमा सुप्रसिद्ध कृति हो । यसमा समय परिवर्तनमा देखिने प्रकृतिका अलग अलग छटाका छ ऋतुलाई उपमेय बनाएर तत्त अवस्था विशेषको वर्णनका माध्यमबाट प्रसङ्गानुसार जीवनजगत्का विविध पक्षलाई उपमाका रूपमा चित्रण गरिएको छ । नेपाली खण्डकाव्यको विकासक्रममा प्रथम आधुनिक खण्डकाव्यका स्थानमा सुप्रतिष्ठित 'ऋतुविचार' परिष्कारवादी ऋतुकाव्यको नमुनाको रूपमा प्रस्तुत छ । यस खण्डकाव्यमा छ वटा ऋतुलाई नायक बनाएर समयको परिवर्तनशीलता र प्रकृतिका विविध रूपको चित्रण वर्णन गर्ने क्रममा नेपाली समाज, राष्ट्रियता, वैदिक सनातन परम्पराको अवस्था, पूर्वीय दर्शन तथा मानव जीवन र स्वभावका विविध पक्षलाई उदाहरण बनाएर प्रस्तुत गरिएको छ । यस परिष्कारवादी खण्डकाव्य ऋतुविचारमा विविध अलङ्कारहरूको प्रयोग भएको पाइन्छ ।

अलङ्कार पूर्वीय काव्यशास्त्र परम्परामा साहित्यको मुख्य तत्त्वमध्ये एक हो । संस्कृत वाङ्मयमा वेदकालदेखि नै चर्चामा आएको अलङ्कार प्रथम शताब्दीका मानिने आचार्य भरतमुनि तथा अग्निपुराणमा काव्यतत्त्वका रूपमा उल्लिखित छ भने यसलाई छैटौँ शताब्दीका आचार्य भामहले सिद्धान्तका रूपमा स्थापना गरे । त्यसपछि उत्तरवर्ती आचार्यहरूले समेत यसलाई पुष्टि र परिमार्जन गर्दै सम्प्रदायका रूपमा प्रतिष्ठा प्रदान गरेर अलङ्कारलाई मुख्य काव्यतत्त्वको दर्जा दिएका छन् । अभिव्यक्तिमा शब्द र अर्थलाई कलात्मक रूपमा प्रस्तुत गर्नु अलङ्कारको प्रयोजन हो भने यसले साहित्यलाई सुन्दर र रोचक बनाएको हुन्छ । शब्द र अर्थमा सुन्दरता सृजना गर्ने शब्दालङ्कार र अर्थालङ्कारको साहित्यमा विशिष्ट भूमिका रहेको हुन्छ । त्यसैले अलङ्कारवादी आचार्यहरूले यसलाई काव्यको महत्त्वपूर्ण तथा मुख्य तत्त्व मानेका छन् ।

नेपाली साहित्यका परिष्कारवादी सर्जक लेखनाथ पौड्यालको ऋतुविचार खण्डकाव्यमा शब्दालङ्कार र अर्थालङ्कारका विविध भेदको सहज र सुन्दर उपयोग गरी अभिव्यक्तिलाई रोचक तथा सम्प्रेष्य बनाइएको पाइन्छ । त्यसै पक्षमा केन्द्रित रही यस लेखमा ऋतुविचार खण्डकाव्यका छ वटा ऋतुहरूसम्बन्धी विचारमध्ये शरद्विचारमा प्रयुक्त उपमा अलङ्कारको खोजी गर्ने प्रयास गरिएको छ ।

सैद्धान्तिक पर्याधार

अलङ्कारको परिचय

संस्कृत काव्यशास्त्र परम्परामा रससिद्धान्तपछिको दोस्रो काव्यसिद्धान्तका रूपमा अलङ्कारवाद सुप्रसिद्ध छ अथवा अलङ्कार सम्प्रदाय पूर्वीय काव्यशास्त्र परम्परामा रसवादपछिको महत्त्वपूर्ण सिद्धान्त हो । पाँचौँ शताब्दीका भामहले पूर्वीय साहित्य सिद्धान्त परम्पराअन्तर्गत साहित्यको प्रमुख तत्त्वका रूपमा स्थापना गरेको अलङ्कार सम्प्रदाय भाषिक सौन्दर्य तथा अर्थगत गहनता एवं रोचकतालाई प्रकट गर्ने महत्त्वपूर्ण काव्यशास्त्र हो ।

अलम् पूर्वक कृ धातुमा घञ् (कतै कतै अण् पनि भनिएको पाइन्छ) प्रत्यय लागेर अलङ्कार शब्द बन्छ । अलङ्कारलाई सुन्दर बनाउने कटककुण्डल आदि र साहित्यलाई सजाउने वा सुन्दर बनाउने तत्त्वका रूपमा लिइन्छ । जसरी लोकमा शरीरलाई अलङ्कृत गर्न रत्न आदिद्वारा निर्मित आभूषणलाई अलङ्कार भनिन्छ, त्यसै गरी काव्यलाई शब्दार्थद्वारा अलङ्कृत गर्ने रचनाकौशललाई काव्यशास्त्रमा अलङ्कार भनिन्छ । शब्दालङ्कार र अर्थालङ्कार गरी मुख्य रूपमा अलङ्कार दुई प्रकारका हुन्छन् । अलङ्कारका मुख्य दुई भेदमध्ये शब्दालङ्कारले साहित्यिक प्रस्तुतिको बाह्य पक्षको सौन्दर्य सृजना गरेर भाषिक प्रयोगमा कलात्मकता र रोचकता प्रदान गर्दछ । दोस्रो मुख्य भेद अर्थालङ्कारले साहित्यिक अभिव्यक्तिमा शब्द र अर्थ दुवै पक्षमा चमत्कार उत्पन्न गर्दछ । त्यसैले अर्थालङ्कार साहित्यको बाह्य आभूषण मात्र नरहेर अर्थ गहनता, व्यङ्ग्यात्मक प्रस्तुति र ध्वन्यात्मक अभिव्यक्तिमा रोचकता र प्रभावकारिता उत्पन्न गर्ने काव्योपकरण हो ।

अलङ्कार प्रयोगका आधारमा कवि लेखनाथ पौड्यालको ऋतुविचार सुसज्जित छ भने त्यसभित्रको 'शरद्विचार' अलङ्कृत नहुने कुरै भएन ।

उपमा अलङ्कारको परिचय

साहित्यका शब्दार्थालङ्कारमध्ये उपमा पहिलो महत्त्वपूर्ण अर्थालङ्कार मानिन्छ । अर्थालङ्कारलाई सादृश्यमूलक, विरोधमूलक, शृङ्खलाबन्धमूलक, तर्कन्यायमूलक, वाक्यन्यायमूलक, लोकन्यायमूलक, गूढार्थ प्रतीतिमूलक आदि वर्ग र ती वर्गअन्तर्गत पनि विभिन्न उपवर्गमा वर्गीकरण गरिएको पाइन्छ । यीमध्ये उपमा अलङ्कार अर्थालङ्कारको सादृश्यमूलक वर्गमा पर्दछ ।

उप समीपे मीयते अनया अथवा जसबाट नजिकको सम्बन्ध स्थापित वा नजिकबाट मापन गरिन्छ, त्यो उपमा हो । उपमा अलङ्कारमा उपमेय, उपमान, वाचक शब्द र साधारण धर्मको उपस्थिति आवश्यक हुन्छ । जसको वर्णन गरिन्छ त्यो उपमेय, दाँजे कुरा उपमान, दाँजिनाको आधार साधारण धर्म र दाँजेको

बुझाउने वा उपमेय र उपमान बिचको तुल्यता जनाउने भैं, जस्तै, समान आदि उपमावाचक शब्द हुन् । यी चारै कुरा भएको पूर्णोपमा र यी मध्ये कुनै एक वा दुई अथवा तिनको अभावमा लुप्तोपमा हुन्छ (पन्त, २०५५, पृ. ५३-५४) । कुनै प्रस्तुत वस्तुको कुनै गुण, क्रिया, स्वभाव आदिको समानताका आधारमा अन्य अप्रस्तुतसँग समानता स्थापित गरिन्छ भने उपमा अलङ्कार हुन्छ । अथवा जहाँ दुई वस्तुहरूमा अन्तर भए पनि आकृति र गुणको समानता देखाइन्छ, त्यसलाई उपमा अलङ्कार भनिन्छ । यस अलङ्कारमा उपमेयभन्दा उपमान विशिष्ट गुणयुक्त हुन्छ । उपमेय साध्य हो भने उपमान साधन हो । उपमानमा रहने विशिष्ट गुणलाई उपमेयसँग दाँजेर उपमेयलाई पनि उपमानजस्तै विशिष्ट गुण भएको भन्ने बुझाइन्छ । जस्तै, सागरजस्तै गम्भीर हृदय होस्, पर्वतजस्तै उच्च मन होस् । भन्दा मन र हृदय उपमेय, सागर र पर्वत उपमान, जस्तै वाचक शब्द तथा गम्भीर र उच्च साधारण धर्म हुन् । यसरी यस उदाहरणमा हृदय र मनलाई सादृश्यका आधारमा सागर र पर्वतसँग नजिकबाट दाँजेर वर्णन गरिएको हुँदा यो उपमा अलङ्कार हो । यहाँ सागर र पर्वत विशिष्ट गुण भएका उपमानमा मानव हृदय र मनसँग दाँजेर उपमेयलाई उपमानजस्तै विशिष्ट तुल्याएर वर्णन गरिएको छ ।

पूर्वीय साहित्यशास्त्रका अलङ्कारवादी आचार्यहरूले उपमाका आआफ्नै ढंगले परिभाषा गरेका छन् । देश, काल, क्रिया आदिद्वारा उपमेयभन्दा भिन्न उपमासँग उपमेयको गुणलेशले साम्य हुन्छ, त्यो उपमा हो (भामह, २०१९, पृ. ४९) । जहाँ गुणलेशले उपमानसँग उपमेयको साम्य हुन्छ, त्यो उपमा हो (वामन, २०७०, पृ. १३७) । भेदमा साधर्म्य हुँदा उपमा हुन्छ अथवा उपमान र उपमेयमा भेद भएर साधर्म्य हुँदा उपमा हुन्छ (मम्मट, सन् २०१३, पृ. ४४३-४५०) । एक वाक्यमा उपमान र उपमेय दुवै पदार्थको वैधर्म्यले रहित वाच्य सादृश्यलाई उपमा भनिन्छ (विश्वनाथ, २०७०, पृ. ८११) । नारी वक्षका दुई उचाइले समान शोभा दिएभैं उपमान र उपमेयको समान साधर्म्ययुक्त सौन्दर्य उत्पन्न हुँदा उपमा अलङ्कार हुन्छ (जयदेव, २०३४, पृ. ८१) । लौकिक र कल्पिता, पदार्थवृत्ति र वाक्यार्थ वृत्ति तथा पूर्णा र लुप्ता आदि यसका भेद हुन्छन् (वामन, २०७०, पृ. १३७-१५६) । पूर्णोपमा र लुप्तोपमा यसका मुख्य भेद हुन् भने पूर्णोपमाका छ र लुप्तोपमाका उन्नाइस प्रकार हुन्छन् (मम्मट, सन् २०१३, पृ. ४४३-४५०) । यसका पूर्णोपमा र लुप्तोपमा दुई भेद तथा पूर्णोपमाको छ र लुप्तोपमाका एकाइस गरी जम्मा उपमाका सत्ताइस प्रकार छन् (विश्वनाथ, २०७०, पृ. ८२९) ।

यसरी उपमा अलङ्कारको वर्गीकरण जेजस्तो र जेजति भए पनि पूर्णोपमा, लुप्तोपमा, रसनोपमा र मालोपमा स्पष्ट छन् । नेपाली साहित्यमा रसनोपमा र मालोपमा कम प्रयोगमा छन् भने पूर्णोपमा र लुप्तोपमा बढी प्रचलित देखिन्छन् ।

पूर्णोपमा

उपमेय, उपमान, वाचक शब्द र साधारण धर्म गरी सबैको उपस्थिति भएको पूर्णोपमा हुन्छ (विश्वनाथ, २०७०, पृ. ८१२) । जस्तै : तिनका ओठ अमृत जस्तै मधुर, हात पालुवा समान अत्यन्त कोमल तथा चकित वा डराएको मृगका नयन भैं चञ्चल आँखा छन् । यहाँ वर्णित सुन्दरीका ओठ, हात र आँखा उपमेय हुन्, अमृत, पालुवा र चकित मृगका नयन उपमान हुन्, मधुर, कोमल र चञ्चल साधारण धर्म हुन् भने जस्तै, समान र भैं उपमा वाचक शब्द हुन् ।

लुप्तोपमा

उपमेय, उपमान, वाचक शब्द र साधारण धर्ममध्ये कुनै एक, दुई वा तीनको अनुपस्थितिमा लुप्तोपमा हुन्छ। जस्तै : हे प्रिये ! तिम्रो मुख चन्द्रमा समान छ, तिम्रा हात पालुवा समान छन्, तिम्रो बोली अमृत समान छ, तिम्रो ओठ विम्बफल समान छन् तर तिम्रो मन पत्थर समान छ। यहाँ मुख, हात, बोली, ओठ र मन उपमेय हुन्। चन्द्रमा, पालुवा, अमृत, विम्ब फल र पत्थर उपमान हुन्। समान उपमा वाचक शब्द हो भने यहाँ साधारण धर्म बुझाउने शब्दको प्रयोग छैन। त्यसैले यो लुप्तोपमा हो।

रसनोपमा

उत्तरोत्तर क्रमले उपमेय पछिल्लो उपमेयको उपमान हुँदा रसनोपमा हुन्छ। जस्तै : शरद् ऋतुमा हाँस सेतो कान्तिले पनि चन्द्रमा समान हुन्छ। सुन्दरी मनोहर हिँडाइले हाँस समान हुन्छे। पानी स्पर्शजन्य सुखले सुन्दरी समान हुन्छ भने आकाश निर्मल हुनाले पानी समान हुन्छ। यहाँ उपमेयहरू पछिल्ला उपमेयका उपमान भएका छन्। यस्तोमा रसनोपमा हुन्छ (विश्वनाथ, २०७०, पृ. ८३३)।

मालोपमा

एक उपमेयका अनेक उपमान हुँदा मालोपमा हुन्छ। जस्तै : जसरी कमलद्वारा पोखरी, चन्द्रमाद्वारा रात र यौवनद्वारा नारी मनोहर हुन्छन्, त्यसरी नै नीतिद्वारा श्री मनोहर हुन्छ। यहाँ एक उपमेय 'श्री'का पोखरी, रात र नारी उपमान भएकाले यसलाई मालोपमा भनिन्छ (विश्वनाथ, २०७०, पृ. ८३३)।

ऋतुविचारको सामान्य परिचयात्मक समीक्षा

नेपाली साहित्यका कविशिरोमणि लेखनाथ पौड्यालको ऋतुविचार प्रकृति र समयको परिवर्तन नै मूल विषय भएको प्रथम आधुनिक स्तरीय नेपाली खण्डकाव्य हो। वि.सं. १९६५ मा ५० श्लोकमा रचना गरिएको 'वर्षाविचार'लाई नै १९७३ मा प्रत्येक ऋतुको ५० श्लोकमा वर्णन गरी ६ ऋतुका ३०० श्लोक भएको ऋतुविचार निर्माण गरेर पुनः १९९१ मा प्रत्येक ऋतुका एक सय एक गरी ६०६ श्लोकको परिष्कृत खण्डकाव्य ऋतुविचार सृजना भएको हो। भाव, भाषा, लय, संरचना सम्पूर्ण क्षेत्रमा परिष्कार परिमार्जन गरिएको प्रस्तुत कृतिमा प्रकृति मूल विषय वा उपमेय र जीवनजगत्का विविध पक्ष उपमा वा उदाहरणका रूपमा प्रस्तुत गरिएका छन्। यहाँ प्रकृतिका उपमाका रूपमा वेदान्त, साङ्ख्य आदि पूर्वीय आध्यात्मिक दर्शनसँग सम्बन्धित लेखनाथ पौड्यालको दार्शनिक चेतनाको अभिव्यक्ति पाइन्छ। प्रकृतिकै उपमाका रूपमा नैतिक चेतना, सांस्कृतिक, सामाजिक तथा शैक्षिक पक्ष आदिको चित्रण गरिएको छ। यसमा प्रत्येक ऋतुका अन्तिम एक एक श्लोकहरू मालिनी छन्द र बाँकी सबै अनुष्टुप छन्दमा लेखिएका छन्। अनुप्रास, उपमा, रूपक, दृष्टान्त, उत्प्रेक्षा आदि अलङ्कारको सहज प्रयोगले काव्य कलापूर्ण भएको छ।

यस काव्यमा प्रकृतिको बाह्य स्वरूपको इन्द्रियसंवेद्य वर्णन र प्रकृतिबाट पर्ने प्रभाव वा अनुभव अर्थात् प्रकृतिको हृदयसंवेद्य चित्रण गरिएको छ। प्रकृतिकाव्य ऋतुविचारमा प्रकृतिलाई आलम्बनका रूपमा मानवीकरण गरी चित्रण गर्नका साथै उद्दीपन वा प्रभावकारी प्राकृतिक वातावरणको वर्णन गरिएको छ। यसमा प्रकृतिले

मान्छेका दैनिक तथा अवस्थागत क्रियाकलापमा प्रभाव पार्छ, भन्ने कुरा औँलयाइएको छ । प्रत्येक श्लोकको अलग अलग अर्थ गर्न सकिने आख्यानविनाको ऋतुविचार खण्डकाव्यलाई कोशकाव्य, मुक्तककाव्य आदि पनि भन्ने गरेको पाइन्छ । ऋतु वा समय नायक रहेको ऋतुविचारका चरित्रका वसन्त, ग्रीष्म, वर्षा, शरद, हेमन्त र शिशिर गरी छ रूपहरू वा अवस्थाहरूको वर्णन गरिएको छ । प्रत्येक ऋतुको बयानसँग मानवीय दुःखसुख, चिन्तन र आचरणको चर्चा गरिएको छ । वर्षभरिको समय परिक्रमापछि, पुनः ऋतुपरिवर्तनको सङ्केतका साथ काव्य टुङ्ग्याइएको छ । छ अध्याय वा सर्गमा प्रकृति, समय तथा मानवीय सुखदुःख, कोमल भावना र चिन्तनसमेतको काव्यात्मक अभिव्यक्ति भएको प्रस्तुत कृति उत्कृष्ट खण्डकाव्य बन्न पुगेको छ ।

जसरी प्रकृति र समयक्रममा विभिन्न परिवर्तनहरू हुन्छन् त्यसरी नै जीवनमा पनि सुखदुःखका अवस्थाहरू घुम्छन् । वसन्तबाट सुरु भएको समयक्रम विभिन्न गर्मी, भरीबादल भेल्दै शिशिरमा टुङ्गिन्छ र फेरि वसन्तको क्रम सुरु हुन्छ । त्यसै गरी मानव जीवनमा कहिले वसन्त, कहिले ग्रीष्म, वर्षा शिशिर जस्ता अँध्यारा र उज्याला अवस्थाहरू आइरहन्छन् । जीवनमा सुखमा मात्तिने र दुःखमा आत्तिने गर्नुहुन्न किनभने सुखदुःखको क्रम निरन्तर चलिरहने प्रक्रिया हो भन्ने विचार ऋतुविचारमा पाइन्छ । यस काव्यको दर्पणमा समष्टि जीवनजगत् तथा मानव सभ्यताको परिवर्तनशीलता वा अवस्थाको दर्शन गर्न सकिन्छ ।

ऋतुवर्णनका माध्यमबाट प्रस्तुत काव्यमा समाजिक गतिविधिको पर्याप्त चित्रण गरिएको पाइन्छ । सामाजिक व्यवस्थामा राजा वा नेतामा हुनुपर्ने गुण, नैतिकता, समाजको उत्थान र पतन, धार्मिक आचरण, लेकबेंसी गर्नुपर्ने पहाडी जनजीवन, ग्रामीण महिलाका दिनचर्या र इच्छा आकाङ्क्षा, मानवजातिका सज्जनता, मूर्खता, जुवा आदि दुर्व्यसन, अवस्थागत चाहना, स्वभाव र व्यवहार, युग परिवर्तनका साथ देखापरेका सामाजिक मान्यता र रहनरहन, लोक संस्कृति, प्रणयप्रेम आदिलाई प्रकृतिका उदाहरणका रूपमा प्रस्तुत गरिएको छ ।

ऋतुविचार संस्कृत साहित्य जगत्का प्रकृतिकाव्यबाट प्रभावित तथा लेखनाथीय आध्यात्मिक चेतनाको अभिव्यक्ति भएको खण्डकाव्य हो । यसमा अन्त्यमा प्रयोग गरिएका भिन्न छन्दका विनयश्लोक, भावी सर्ग वा ऋतुको सङ्केत, ऋषि सभ्यताप्रतिको श्रद्धा जस्ता कुरा प्रस्तुत भएका छन् । यस्तो प्रभाव भए पनि नेपाली जनजीवनका उदाहरणका साथ मूल रूपमा प्रकृतिको वर्णन गरिएको यो कृति नेपाली साहित्यको खण्डकाव्यका फाँटको एउटा मौलिक र महत्त्वपूर्ण खण्डकाव्य हो । यस कृतिका सबै खण्डमा शब्दार्थालङ्कारको यथोचित प्रयोग गरिएको पाइन्छ, तर यस लेखमा भने उपमाका पूर्णोपमा र लुप्तोपमा प्रयोगका आधारमा 'शरद्विचार'को विश्लेषण गर्ने जमर्को गरिएको छ ।

उपमा अलङ्कारका आधारमा 'शरद्विचार'को विश्लेषण

'शरद्विचार'मा पूर्णोपमा

'शरद्विचार'का निम्नलिखित श्लोकहरूमा पूर्णोपमाको प्रयोग भएको पाइन्छ, जस्तै :

पूर्णोपमायुक्त श्लोकहरू	उपमेय	उपमान	साधारण धर्म	वाचक शब्द
निस्के घन-घटा फोरी देखाई भरिलो छवि । अविद्या-जाल तोडेको इलमी राष्ट्र भैं रवि ।२।	रवि	इलमी राष्ट्र	भरिलो छवि	भैं
लोकोपकारमा खर्ची अनन्त जल-सम्पति । मनस्वी धीर भैं मेघ बन्थो शान्त मुनि-व्रती ।४।	मेघ	धीर मनस्वी	शान्त	भैं

परोपकार-व्रतले गलेका मेघ पावन । प्रतिपच्चन्द्र-रेखा भैँ देखिन्छन् मन-मोहन ।६।	मेघ	प्रतिपच्चन्द्र रेखा	पावन मनमोहन	भैँ
सेता बादलका टुक्रा कुना-कानी अली अली चल्छन् विस्तार विस्तारै कलिमा साधुभैँ गली ।९।	सेता बादलका टुक्रा	कलिका साधु	गल्नु	भैँ
बडो उज्यालो आनन्दी भगवान् शंकरै-सरी । हिमालमा पस्यो मेघ विश्व-बाधा सबै हरी ।१०।	मेघ	भगवान् शङ्कर	हिमालमा पस्नु	सरी
मेघ भैँ विश्व-सेवामा लगाई शुद्ध जीवन । अन्त्यमा शान्ति जो लिन्छन् उनै हुन् मुक्तिभाजन ।११।	मुक्तिभाजन	मेघ	शुद्ध जीवन विश्व सेवामा लगाई शान्त	भैँ
जगद्व्यापी उही मेघ टुक्रा टुक्रा भईकन । हिन्दूसाम्राज्य भैँ आज गिन्यो पाइन्न देखन ।१३।	मेघ	हिन्दु साम्राज्य	टुक्रा टुक्रा भएर गिर्नु	भैँ
दिव्य सौभाग्य-धारामा नुहाई भइ निर्मल । निस्केको तुल्य देखिन्छ उज्यालो विश्वमण्डल ।१५।	विश्व मण्डल	दिव्य सौभाग्य धारामा नुहाएर निर्मल भएको	उज्यालो देखिनु	तुल्य
वर्षा जाँगली दासी धोई पोती लिपी चली । शरद् मालिकिनी जस्तै गर्न थाली ढली-मली ।१८।	शरद्	मालिकिनी	ढलिमली गर्नु	जस्तै
न तुवाँलो न ता हुस्सू न धूलो न पयोधर । स्वच्छ देखिन्छ आकाश इन्द्र-नील-बराबर ।२३।	आकाश	इन्द्रनील	स्वच्छ देखिनु	बराबर
सारा उपाधिले शून्य, शून्य आकाश यो घरी । भल्कन्छ कल्पना-शून्य योगीको हृदयै-सरी ।२५।	आकाश	योगीको हृदय	उपाधि र कल्पना शून्यता	सरी
रातमा भल्कने ज्यादा ठूला साना हिरा-सरी । तारा भिलिमिली गर्छन् त्यो नील गगनै-भरी ।२६।	नील गगनका तारा	भल्कने ठूला साना हिरा	राती भल्कनु, भिलिमिली गर्नु	सरी
भल्कन्छ राति आकाश ती ताराहरूले गरी । योगीका सुख-शैय्याको काचोपी चाँदनी-सरी ।२९।	रातको आकाश	योगीको सुख शैय्याको काचोपी चाँदनी	भल्कनु	सरी
जसरी भल आयेथ्यो गयो भट्ट उसै गरी । जवानीको कडा माद दौडन्छ विजुली-सरी ।३२।	बर्खाको भल	जवानीको कडा माद	विजुलीको दौडाइ	सरी
नदीका जलले छोड्यो सारा बगर सुस्तरी । ज्ञानीका मनले तुच्छ भोगको वासना-सरी ।३४।	नदीको जलले बगर	ज्ञानीको मनले भोगको वासना	छोडनु	सरी
चुलो-समान लर्केको नदीको मझ-धार छ ।३५।	नदीको मझधार	चुलो	लर्कनु	समान
आँखा-समान भल्कन्छ माछाको परिवर्तन । गहिरो भुमरी-रूप नाभि देखिन्छ शोभन ।३६।	माछाको परिवर्तन	आँखा	भल्कनु	समान
शनैः शनैः फिका पारी अधिको तेजिलोपन । विप्र भैँ दक्षिणाऽऽशामा लागे श्रीसूर्य लत्रन ।४०।	शरदको अन्त्यको सूर्य	दक्षिणाको आशा गर्ने विप्र	लत्रनु	भैँ
हिमका चुचुरा सारा साह्रै स्वच्छ मनोरम । देखिन्छन् आत्म-विद्याका सिद्धान्त-सरि दुर्गम ।४६।	हिमका चुचुरा	आत्मविद्याका सिद्धान्त	स्वच्छ, मनोरम, दुर्गम	सरी
बिहानै शिरमा पर्दा सूर्यको किरणाऽऽवली । मूर्तिधारी तपस्वी भैँ भल्कन्छन् हिमका चुली ।४७।	हिमका चुली	तपस्वी	भल्कनु	भैँ
हिमालका पखेरामा तलै लत्रे पयोधर । शिवका कटिको लम्बा बाघाम्बर-बराबर ।४८।	पयोधर	बाघाम्बर	तल लत्रनु	बराबर
देखिन्छ अधिको भन्दा राम्रो कमल-संहति । चर्को विनाश-बेलाको बत्ती भैँ विमल-द्युति ।५०।	कमल-संहति	बत्ती	विमल द्युति	भैँ

थुंगा कमलका राम्रा देखिन्छन् पोखरी-भरी । आकण्ठ जलमा मन अप्सराका मुखै-सरी ।११।	पोखरीमा कमलका थुंगा	घाँटीसम्म पानीमा डुबेका अप्सराका मुख	राम्रा देखिनु	सरी
विधाताले खटायेका कमल-द्युति-जाँचमा । जाँचकी-तुल्य भै घुम्छन् भुमराहरू पुष्पमा ।१२।	भुमराहरू	कमलद्युति जाँचकी	पुष्पमा घुम्नु	तुल्य
काव्यमा कविको दिव्य कल्पना-शक्तिको सरी । जलमा अति राम्रो छ हंसको गति-चातुरी ।१३।	हंसको गति चातुरी	कविको कल्पना शक्ति	अति राम्रो हुनु	सरी
त्यो हंस-गतिले चल्छ जल निर्मल सुस्तरी । लययुक्त महात्माको चित्तको कलना-सरी ।१४।	जल	महात्माको चित्तको कलना	लय युक्त हंशगतिले चल्नु	सरी
खेतको मोहिनी शोभा हेरदा-हेरदैमहाँ । ब्रह्ममा ब्रह्म-वेत्ता भैं लीन हुन्छ मनै वहाँ ।१५।	खेतको शोभामा मन	ब्रह्ममा ब्रह्मवेत्ता	लीन हुनु	भैं
कृषिको श्रम-साफल्य देखनाले प्रजा सब । परमाऽऽनन्द पायेको योगी भैं छ खुशी अब ।१६।	श्रमको सफलता देख्ने प्रजा	परमानन्द पाएको योगी	खुसी हुनु	भैं
हुट्टियाउँ, हिलेकौवा, जलेवा, बक, चाँचर । खेतीका कुहुवा-तुल्य खेतमा गर्दछन् घर ।१७।	हुट्टियाउँ हिले कौवा, जलेवा, बक, चाँचर	खेतीका कुरुवा	खेतमा घर गर्नु	तुल्य
खोली कमलको छाता हम्काई काश-चामर । ऋतु-राजै-सरी गम्क्यो शरत्काल मनोहर ।१८।	मनोहर शरत् काल	ऋतुराज	छाता खोल्नु चामर हम्काउनु	सरी
फूलका मदको गन्ध भरियेको छतीवन । शरत्को वनमा बद्ध हात्ती-तुल्य छ शोभन ।१९।	छतीवन	हात्ती	गन्धयुक्त शोभन	तुल्य
ढकमक्क शयेपत्री अभिमानी-समान छ । ज्यादा लत्रन जान्दैन रूपको खूप शान छ ।२०।	शयेपत्री (सयपत्री)	अभिमानी	लत्रन नजान्ने, रूपको शान हुनु	समान
रङ्गमा रसमै तुल्य ढङ्ग लोकै विभाउने । रित्तो मखमली चुत्थो धूर्तै भन्न सुहाउने ।२१।	मखमली	रसम	ढङ्ग	तुल्य
चन्द्रको चाँदनी-रूप भल्केँदा राति गौरव । कपूरले लिपे-जस्तो देखिन्छ जगतै सब ।२२।	चन्द्रको चाँदनी रूप भल्केको	कपूरले लिपेको जगत्	गौरव देखिनु	जस्तो
आनन्दी देवता-तुल्य चन्द्रका रश्मिजालमा । पीडका रङ्गमा दङ्ग देखिन्छन् सब हालमा ।२३।	चन्द्रको रश्मि जाल	आनन्दी देवता	पिडमा दङ्ग देखिनु	तुल्य
जसरी पीड मच्चिन्छ हिन्दू-जाति उसै गरी । विश्वमा मच्चिँदै घुम्थ्यो जयका जमरा धरी ।२४।	हिन्दु जाति	पिडमा मच्चिनेहरू	विश्वमा मच्चिँदै घुम्नु	जसरी- उसरी
आनन्दको ध्वजा तुल्य ठड्याई दीर्घ पुच्छर । वाच्छा वाच्छी सिंगारेका दौडन्छन् ती सबैतिर ।२५।	दीर्घ पुच्छर	ध्वजा	आनन्दले ठड्याउनु	तुल्य
यताउति कतै केही नहेरी मस्त भैकन । विजयी वीर भैं गर्वी थाले गोपति ढल्कन ।२६।	गर्वी गोपति	विजयी वीर	गर्वले ढल्कनु	भैं
योगीको मन भैं पानी, बाटो वेद-पथै-सरी । शुद्ध देखिन्छ सम्पूर्ण शरत्का सङ्गले गरी ।२७।	पानी, बाटो	योगीको मन, वेद-पथ	शुद्ध देखिनु	सरी

उक्त तालिका अनुसार वर्षा कालको बाक्लो कालो बादल फारेर आफ्नो भरिलो छवि लिएर निकलेका रवि अविद्याको जाल तोडेको इलमी राष्ट्र जस्तै देखिए ।२। मेघ लोकोपकारमा अनन्त जलसम्पत्ति

खर्चेर धीर मनस्वी शान्त व्रती मुनि भैं बन्यो ।४। परोपकार व्रतले गलेका पावन मेघ कृष्ण पक्षको प्रतिपदाको रेखाकार भएका चन्द्रमा भैं मनमोहन देखिए ।६। शरदको सफा आकाशका कुनाकानीमा देखिएका अलिअलि सेता बादलका टुक्रा कलिकालमा गलेका साधुभैं विस्तार विस्तार चलमलाएका छन् ।९। संसारको विघ्नबाधा हरण गरेर उज्यालो र आनन्दी भई हिमालमा आसन जमाएका भगवान् शंकरभैं वर्षा मेघ समेटिएर हिमालमा प्रवेश गर्‍यो ।१०। जो मेघ भैंशुद्ध जीवन विश्व सेवामा लगाई अन्त्यमा शान्ति लिन्छन्, उनैले मुक्ति पाउँछन् ।११। उही जगद्व्यापी मेघ हिन्दूसाम्राज्यभैं टुक्रा टुक्रा भई गिरेको हुनाले आज देख्न पाइन्छ ।१३। दिव्य सौभाग्य धारामा नुहाएर निर्मल भई निस्केको भैं विश्वमण्ड उज्यालो देखिन्छ ।१५। जांगरिली दासी जस्तै वर्षाले धोएर, लिपेर र पोतेर गएपछि मालिकिनीजस्तै शरद् ऋतु ढलिमली गर्न थाली ।१८। तुवाँलो, हुस्सु, धुलो, वर्षा र बादल केही नहुनाले शरदकालको आकाश इन्द्रनील समान देखिन्छ ।२३। कुनै उपाधि तथा कल्पनारहित योगीको हृदय भैं यो घरी अर्थात् शरत् कालमा आकाश शून्य भएर झल्कन्छ ।२५। ज्यादै झल्कने ठुला साना हीरा जस्तै रातमा त्यो नीलो गगनभरि ताराहरू झिलिमिली गर्दछन् ।२६। ती ताराहरूले गर्दा योगीका सुख शैथिल्यको काचोपी चाँदनीजस्तै राती आकाश झल्कन्छ ।२९। जवानीको कडा माद विजुली सरी दौडिए भैं वर्षामा जसरी भल आएथ्यो त्यसै गरी शरद् आउना साथ गयो ।३२। ज्ञानीका मनले तुच्छ भोगको वासना छोडे जस्तै नदीका जलले सारा बगर सुस्तरी छोड्यो ।३४। शरदकालीन नदीको जलप्रवाह नारीको चुलोसमान लर्केको देखिन्छ ।३५। शरद् कालका नदी र पोखरीमा गहिरो भुमरी पर्दा सुन्दर नाभिभैं देखिन्छ भने त्यहाँ माछाको परिवर्तन आँखाजस्तै झल्कन्छ ।३६। दक्षिणाको आशामा विप्रजस्तै आफ्नो तेजिलो पनलाई फिका पादै श्री सूर्य शनैः शनैः लत्रन लागे ।४०। आत्मविद्याका सिद्धान्तजस्तै सारा हिमका चुचुरा सारै स्वच्छ, मनोरम र दुर्गम देखिन्छन् ।४६। विहानै शिरमा सूर्यको किरणावली पर्दा हिमका चुली मूर्तिधारी तपस्वीभैं झल्कन्छन् ।४७। शिवका कटीको लामो बाघाम्बरजस्तै हिमालका पखेरामा पयोधर तलै लत्रे ।४८। विनाश बेलाको चर्को बत्तीभैं कमलसंहतिको विमलद्युति अधिको भन्दा राम्रो देखिन्छ ।५०। आकण्ठ जलमा मग्न अप्सराका मुखसरी पोखरीभरि कमलका थुंगा राम्रा देखिन्छन् ।५१। विधाताले कमलद्युति जाँचमा खटाएका जाँचकीतुल्य भई भुमराहरू पुष्पमा घुम्छन् ।५५। काव्यमा कविको दिव्य कल्पना शक्तिको सरी जलमा हंसको गति चातुरी अति राम्रो छ ।५८। महात्माका चित्तको कलना सरी त्यो निर्मल जल लययुक्त हंस गतिले सुस्तरी चल्छ ।६१। ब्रह्मवेत्ता ब्रह्ममा भैं खेतको मोहनी शोभा हेर्दा हेर्दैमा त्यहाँ मन नै लीन हुन्छ ।६७। कृषिको श्रमसाफल्य देखनाले सब प्रजा परमानन्द पाएका योगीभैं अब खुसी छन् ।६९। हुट्टियाउँ, हिलेकौवा, जलेवा, बक, चाँचर खेतीका कुरुवातुल्य खेतैमा घर गर्दछन् ।७०। मनोहर शरत्काल कमलको छाता खोली काशचामर हम्काई ऋतुराजै सरी गम्क्यो ।७४। शरत्को वनमा फूलका मदको गन्धले भरिएको छतीवन बाँधिएको हात्तीतुल्य शोभित छ ।७५। ढकमक्क फुलेको सयपत्री अभिमानी समान छ, ज्यादा लत्रन जान्दैन र उसमा रूपको खुब सान छ ।८०। लोकलाई प्रभाव पार्ने रेसमजस्तै रङ भएको गन्धरहित मखमली फूललाई धूर्त भन्नु जस्तो लाग्छ ।८४। राती चन्द्रको चाँदनी रूप झल्कँदा सब जगत् नै कपूरले लिपे जस्तो गौरव देखिन्छ ।९०। चन्द्रका रश्मिजालमा आनन्दी देवतातुल्य हालमा सब पीडका रङ्गमा दङ्ग देखिन्छन् ।९१। हिन्दु अर्थात् नेपाली जाति पिडमा मच्चिए भैं जयका जमरा धरी मच्चिँदै विश्वमा घुम्थ्यो ।९४। आनन्दको झन्डाजस्तै सिँगारिएका लामा पुच्छर ठड्याएर बाछ्छावाछ्छी सबैतिर दौडन्छन् ।९८। गाईपालकहरू विजयी वीरभैं यताउति कतै नहेरी गर्वले ढल्कँदै छन् ।९९। शरत् कालका संगले गर्दा सम्पूर्ण पानी योगीको मन भैं र बाटो वेदको पथसरी शुद्ध देखिन्छ ।१००।

‘शरद् विचार’मा लुप्तोपमा

‘शरद् विचार’का निम्नलिखित श्लोकहरूमा लुप्तोपमाको प्रयोग भएको पाइन्छ, जस्तै :

लुप्तोपमायुक्त श्लोकहरू	उपमेय	उपमान	साधारण धर्म	वाचक शब्द
रूप-रङ्गादिले शून्य सत्त्व-शेष कुनै धन । जीवन्मुक्त-सरी थाले हावा-माफिक खेलन ।८।	लुप्त (बादल)	जीवन्मुक्त	सत्त्वशेष	सरी
हरायी मेघका साथै उज्याली विजुली पनि । भर्ता भयेपछि कान्ता रहन्थी अन्त के भनी ? ।१२।	विजुली	कान्ता	हराउनु/नरहनु	लुप्त
वर्षा जाँगरिली दासी धोई पोती लिपी चली ।१८।	वर्षा	दासी	धुनु, पोत्नु, लिप्नु, चल्नु	लुप्त
शुकी-शक्यो हिलो सारा, धूलो छैन रती-भर । रस्ता देखिन्छ सम्पूर्ण लिपेको भैं मनोहर ।१९।	रस्ता	लुप्त	लिपेको	भैं
नर-नारी, लता-वृक्ष, पशु-पक्षी तमामको । ढाँचाले स्पष्ट देखायो आनन्दी राज्य रामको ।२०।	लुप्त	रामराज्य	आनन्दी	लुप्त
न सदी छ, न गर्मी छ, न वर्षा छ, न घाम छ । अपूर्व यो शरत्काल सबैको सुख-धाम छ ।२१।	शरत्काल	सुखधाम	अपूर्व	लुप्त
रातमा रात राम्रा छन्, राम्रा छन् दिनमा दिन । सच्चा अमृतका टुक्रा कम-बेसी थिये कुन ? ।३०।	रात-दिन	अमृतका टुक्रा	राम्रा	लुप्त
शान्त भै ठाममा आये ठूला नद-नदी सब । सबैको अस्थिरै हुन्छ उर्लदो वेग-वैभव ।३१।	नद-नदी	उर्लदो वेग- वैभव	शान्त भै ठाउँमा आउनु	लुप्त
वर्षाका जोरले मात्र उर्लका खहरे जती । छोडी आडम्बरी फूर्ति बन्न थाले बक-ब्रती ।३३।	खहरे	बक-ब्रती	आडम्बरी	लुप्त
शरत्का सङ्गले सङ्गले धमिला पोखरी सब । सत्सङ्गको सफा रङ्ग सबैमा पर्छ वास्तव ।३८।	शरत्को सफा रङ्ग	सत्सङ्गको प्रभाव	सङ्गलिनु	लुप्त
दिननाथै उँधो लत्रे, दिनको के कुरा छ र ? जहाँ-सुकै पनि हुन्छ स्वामी-माफिक नोकर ।४२।	दिन	नोकर	लत्रिनु	लुप्त
धैर्यको शान्तिको दिव्य नमूना-तुल्य निश्चल । अधिभन्दा पनि ज्यादा उज्यालो छ हिमाचल ।४५।	लुप्त	नमुना	निश्चल	तुल्य
लियो सुगन्ध हावाले मिल्कायो तल केशर । तत्त्व पायेपछी फेरि खोप्टाको चाल के छ र ? ।५३।	केशर	खोप्टा	सुगन्ध र तत्त्व	लुप्त
हावाले जलमा राम्रा लहरी जुन आउँछन् । भुलदै उनमा हंस डुङ्गीमा भैं रमाउँछन् ।५९।	लहरी	डुङ्गी	लुप्त	भैं
एकैनास पसायेका अर्थचन्द्र-समानका । बाला लहबरी गदै भुल्दछन् खूब धानका ।६५।	(धानका) बाला	अर्थचन्द्र	लुप्त	समान
भुकेको छ सबै धान्य ठाडो छैन कुनै पनि । उपकारी गुणी व्यक्ति यस्तै हुन्छ जहाँ पनि ।६६।	धान्य ठाडो नहुनु	उपकारी	भुक्नु	लुप्त
वसन्तकै सरी सारा बगैँचाको बहार छ ।७७।	लुप्त	वसन्त	बगैँचाको बहार	सरी
रसीलो हर-शृङ्गार वर्षाई पुष्प बर्वरी । स्वर्गीय वासना भन्छ महात्मा भैं वरी-परी ।८२।	लुप्त	महात्मा	स्वर्गीय वासना भर्नु	भैं

उक्त तालिका अनुसार शरद् कालको सफा आकाश कुनै रूप रङ्गविहीन भएर हावामा खेलिरहेको जीवनमुक्तभैं आफ्नो सत्त्व मात्र बाँकी रहेको देखियो ।८। आकाशमा चम्किने विजुली भर्तास्वरूप मेघसँगै हराई ।१२। जाँगरिली दासीजस्तै वर्षा प्रकृतिलाई धोई, पोती, लिपी र गई ।१८। शरद्मा धूलो र हिलो नभएको वाटो लिपेको जस्तै सफा भएको छ (१९) । नरनारी, लतावृक्ष, पशुपक्षी सबै रामराज्यका जनताभैं

आनन्दी देखिए १२०। सर्दी, गर्मी, वर्षा र घाम नभएको शरद काल सबैलाई अपूर्व सुखधाम भएको छ १२१। सच्चा अमृतका टुक्राभैं दिन र रात दुवै बराबर राम्रा छन् १३०। सबैको उर्लदो वेग-वैभव अस्थिर भएभैं ठुला नदनदी सबै आफ्नो ठाउँमा आए १३१। वर्षाका जोरले मात्र उर्लेका खहरेहरू आडम्बरी फुर्ती छोडेर बकब्रती बन्न थालेभैं देखिए १३३। सबैमा सत्संगको प्रभाव परेभैं शरदका संगले सबै धमिला पोखरीहरू सङ्गिए १३८। स्वामीअनुसार नोकर भएभैं दिननाथ दक्षिणायन भएपछि दिन पनि छोटा भए १४२। धैर्य र शान्तिको निश्चल दिव्य नमुनाभैं शरदमा हिमाल भन् भन् उज्यालो भयो १४५। तत्त्व लिएपछि खोस्टाको महत्त्व नभएभैं हावाले सुगन्ध लिएर फुको केशरलाई मिल्कायो १५३। हाँस डुङ्गामा जस्तै हावाले उत्पन्न पानीको लहरमा भुल्दै रमाउँछ १५९। परमज्ञानीभैं दुध र पानी छान्ने हाँस जानिनसक्नु अनौठो चालमा चल्छ १६०। एकैपल्ट निस्केका अर्धचन्द्रजस्ता धानका बाला लहबरी गर्दै छन् १६५। उपकारी गुणी व्यक्तिजस्तै धान कतै ठाडो नभई भुकेको छ १६६। वसन्तको भन्दा बढी सुगन्धी बगैंचामा वसन्तकै समान हावा चलेको छ १७७। शरदले पुष्प बर्बरी बसाई रसिलो र सुन्दर वातावरण सृजना गरेर महात्माभैं वरिपरि स्वर्गीय वासना भर्दछ १८२।

समग्रमा भन्नुपर्दा 'शरद्विचार'मा पूर्णोपमा र लुप्तोपमाको अवस्था स्पष्ट देखिएको छ । त्यसअनुसार शरदकाल र त्यस समयमा भल्किने विश्वमण्डल वा बाह्य जगत्, सफा सङ्गो, तत्कालीन आकाश, बादल, दिनरात, सूर्यचन्द्र, तारागण, विजुली, वर्षा र भलको अन्त्य, सफा बाटो, पोखरी र त्यसका लहर, नदनदी, हिमाल, खेतको मनोहारी दृश्य, धानका बाला र तिनका भुलाइ, छत्तीवन आदि वृक्षहरू, सयपत्री, मखमली आदि फूलहरू, भमरा, हाँस, हुटिट्याउँ, काग, जलेवा, बकुल्लो आदि प्राणीहरू, दसैं, तिहार आदि पर्व, लिङ्गे पिड, देउसीभैलो आदि विषयको वर्णन गरिएको छ । उक्त वर्णनविषयका उदाहरणका रूपमा भगवान् शंकर, योगीको वेदपथ, जीवनमुक्त योगीको हृदय, तपस्वी, धीर मनस्वी, महात्माको चित्त, उपकारी, ब्रह्मवेत्ता, अध्यात्मविद्या, शुक्ल पक्ष प्रतिपदाको चन्द्र, कलिका साधु, इलमी राष्ट्र, हिन्दु साम्राज्य, मालिकनी, दासी, इन्द्रनीलमणि, हीरा, जवानीको माद, दक्षिणार्थी विप्र, अप्सरा, कविकल्पना शक्ति, खेती कुर्ने किसान, अभिमानी, रेसम, कपुरले लिपेको, सत्संगको प्रभाव, नोकर, खोस्टा, डुंगी, अर्धचन्द्र, वसन्त, आनन्दी देवता, पिड खेलाइ, ध्वजा, विजयी वीर, कान्ता, रामराज्य, सुखधाम, अमृत, उर्लदो वेग वैभव, बकब्रती आदिको वर्णन गरिएको छ । उपर्युक्त दुई समूहका विषयलाई उपमेय र उपमानका रूपमा लिएर वा दाँजेर दुवै पक्षको सुन्दर चित्रण गरिएको छ भने त्यस क्रममा असल पक्षको कलात्मक ढंगले समर्थन र खराब वा प्रतिकूल पक्षप्रति व्यंग्य गरिएको पाइन्छ ।

यसरी 'शरद्विचार'मा प्रकृतिलाई उपमेय र राजनीतिक र सामाजिक गतिविधि, दार्शनिक, आध्यात्मिक तथा सांस्कृतिक आदि जीवनजगत्का विविध पक्षलाई उपमान बनाएर कविले समाजका रहनसहन, सुकृति-विकृति एवम् मानव स्वभावका विभिन्न अवस्थाको आलंकारिक चित्रण गरेको पाइन्छ । यस क्रममा तात्कालिक प्राकृतिक छटा, सामाजिक अवस्था र जीवनजगत्का विविध पक्षलाई उपमेय र उपमानका रूपमा लिएर सबै पक्षको सुन्दर र कलात्मक वर्णन गर्नु नै लेखनाथको ऋतुविचार तथा त्यसअन्तर्गतको 'शरद्विचार'को महत्त्वपूर्ण वैशिष्ट्य रहेको छ । यस काव्यमा प्रकृतिलाई उपमेय र जीवनजगत्का यावत् पक्षलाई उपमास्वरूप ग्रहण गरेर तिनको तुलनात्मक चित्रण गरी मानव जातिलाई उन्नति र अवनतिको दुवै गति देखाएर जीवनमा सही मार्ग चुन्नका लागि सन्देश अभिव्यञ्जित छ ।

निष्कर्ष

नेपाली साहित्यका परिष्कारवादी खण्डकाव्यकार लेखनाथ पौड्यालको *ऋतुविचार* प्रथम आधुनिक नेपाली खण्डकाव्य हो। पूर्वीय काव्यशास्त्रका आधारमा संरचित यो काव्य अलङ्कार प्रयोगका दृष्टिले प्रसिद्ध छ। यस काव्यमा शब्दालङ्कार तथा अर्थालङ्कारका विविध भेदहरूको सहज र सफल प्रयोग पाइन्छ। यसै सन्दर्भमा *ऋतुविचार*भित्रको 'शरद्विचार'मा उपमा अलङ्कारका पूर्णोपमा र लुप्तोपमाको सफल र सहज प्रयोग भएको पाइएको छ।

'शरद्विचार'मा प्रकृति र जीवनजगत्लाई तुलना गरेर प्रस्तुत गरिएको काले काव्य रोचक र सुबोध्य बनेको छ। उपमाको सुन्दर प्रयोगले संस्कृत साहित्यका महाकवि कालिदास विश्वप्रसिद्ध भएकै नेपाली साहित्यका कविशिरोमणि लेखनाथ पौड्याल पनि नेपाली काव्यमा अलङ्कारको सहज प्रयोग गर्ने सन्दर्भमा उपमा प्रयोगमा सफल रहेका छन्। उनको *ऋतुविचार* तथा त्यसको खण्ड 'शरद्विचार'मा समेत उपमाको उत्कृष्ट प्रयोग छ, भन्ने कुरा माथिका तालिकाहरूमा स्पष्ट पारिएको छ।

'शरद्विचार'का एकसय एक श्लोकमध्ये सन्ताउन्न श्लोकमा प्रत्यक्ष रूपमा पूर्णोपमा र लुप्तोपमा अलङ्कार उपयोग भएको देखिएको छ। त्यसैले उपमा अलङ्कार प्रयोगका दृष्टिले 'शरद्विचार' विशिष्ट बन्न पुगेको छ।

सन्दर्भ सामग्री-सूची

- अधिकारी, गंगाप्रसाद, (२०६८), 'मुनामदन खण्डकाव्यमा पूर्णोपमा र लुप्तोपमा अलङ्कार', *कनकाई प्रवाह तेस्रो तरङ्ग* (सम्पा. कोमलप्रसाद पोखरेल र अन्य), सुरुङ्गा : कनकाई प्रतिभा प्रतिष्ठान।
- जयदेव, (२०३४), *चन्द्रालोक* (व्याख्या श्रीकृष्णमणि त्रिपाठी), वाराणसी : चौखम्बा सुरभारती।
- पन्त, भरतराज, (२०५५), अलङ्कार, *नेपाली साहित्यकोश* (सम्पा. ईश्वर बराल र अन्य), काठमाडौं : नेपाल राजकीय प्रज्ञा प्रतिष्ठान।
- पौड्याल, लेखनाथ, (२०६५), *ऋतुविचार* (तेइसौं सं.), काठमाडौं : साभा प्रकाशन।
- भामह, (२०१९), *काव्यालङ्कार* (भाष्य देवेन्द्रनाथ शर्मा), पटना : विहार-राष्ट्रभाषा-परिषद्।
- मम्मट, (२०१३), *काव्यप्रकाश* (व्याख्या विश्वेश्वर सिद्धान्तशिरोमणि), वाराणसी : ज्ञानमण्डल लिमिटेड।
- वामन, (२०७०), *काव्यालङ्कारसूत्राणि*, (व्याख्या बेचन भा), वाराणसी : चौखम्बा संस्कृत भवन।
- विश्वनाथ, (२०७०), साहित्यदर्पण (व्याख्या शेषराज शर्मा रेग्मी), वाराणसी : चौखम्बा कृष्णदास अकादमी।

* सहप्राध्यापक, नेपाली शिक्षा विभाग, कनकाई बहुमुखी क्याम्पस, सुरुङ्गा, भापा, नेपाल,
email: subedijibanath@gmail.com

औपचारिक शिक्षामा सामाजिक न्यायको नीतिगत व्यवस्था

- ठाकुरप्रसाद रसाईली*

लेखसार

यस लेखले नेपालमा सामाजिक रूपमा पिछडिएका वर्ग, समुदाय तथा विशेष आवश्यकताका अपाङ्ग समूहलाई औपचारिक शिक्षाको प्रक्रियामा पहुँच बढाई सामाजिक न्याय प्रदान गर्न विद्यमान शैक्षिक नीतिगत व्यवस्थाहरूको विश्लेषण गर्दछ । यस प्रयोजनका लागि सरोकारवालाहरूसँग गुणात्मक अन्तरवार्तामार्फत तथ्याङ्क सङ्कलन गरिएको छ । नेपालको सन्दर्भमा शिक्षा व्यवस्था परम्परादेखि नै सम्भ्रान्त वर्गको स्वार्थ पूरा गर्ने माध्यमका रूपमा सञ्चालित हुदै आएको पाइन्छ । नेपालमा सामाजिक रूपमा पिछडिएका दलित समुदाय, महिला वर्ग, आदिवासी जनजाति र विशेष आवश्यकताका अपाङ्ग समूहलाई पनि लक्षित वर्गको रूपमा उल्लेख गरिएको छ । यी लक्षित वर्गका बालबालिकाहरूको अझै पनि शिक्षामा पहुँच तथा परिणाम प्राप्तमा कमी देखिनगई शिक्षामा सामाजिक न्याय हुन सकेको छैन । यस प्रकारको सामाजिक न्याय प्रदान गर्नु राज्यको दायित्व हो । यसका लागि राज्यले शिक्षा सम्बन्धी आवश्यक कानूनहरू बनाएर त्यसको कार्यान्वयन गर्न विशेष नीतिगत व्यवस्थाहरू गर्नुपर्ने हुन्छ । नेपालमा प्रजातन्त्रको पुनर्स्थापना (२०४६) पछि आएका सरकारहरूले ती लक्षित वर्गहरूको औपचारिक शिक्षामा पहुँच वृद्धि गरी सामाजिक न्याय प्रदान गर्नका लागि विकास योजनाहरू अन्तर्गत शैक्षिक नीतिहरू बनाएर लागू गर्दै आएको छ । यस क्रममा शिक्षालाई निःशुल्क र अनिवार्य बनाउने, विभिन्न प्रकारका छात्रवृत्तिको व्यवस्था, शैक्षिक आरक्षण, भाषागत तथा विशेष शिक्षा, विद्यालय सुधार योजना जस्ता नीतिहरूलाई अवलम्बन गरेको पाइन्छ । यसबाट शैक्षिक अवसरहरूको वृद्धि र निष्पक्षतामा जोड दिएको देखिन्छ तर पनि यी लक्षित वर्गमा रहेको गरीबी, अशिक्षा, सामाजिक विभेद, भाषागत समस्या जस्ता कारणहरूले गर्दा ती नीतिहरूको उपलब्धिको पक्ष कमजोर रहेको निष्कर्ष यस लेखले निकालेको छ । यी लक्षित वर्गको दक्षता र क्षमता वृद्धि गरी स्रोत साधानमा पहुँच बढाउनुपर्ने, विभेद विरुद्धका कानुनी प्रावधानलाई कडाइका साथ कार्यान्वयन गर्नुपर्ने नीति निर्माण तथा कार्यान्वयन तहमा ती लक्षित वर्गका व्यक्तिहरूको प्रतिनिधित्व हुनु पर्ने, सम्बन्धित कार्यक्रमलाई चुस्त, दुरुस्त र पारदर्शी रूपमा सञ्चालन गर्नुपर्ने र बालबालिका मैत्री शैक्षिक वातावरण कायम गर्नुपर्ने जस्ता कुराहरूले सामाजिक न्यायको व्यवहारिक पक्षलाई बलियो बनाउनु पर्ने सुझाव यस लेखले औल्याएको छ ।

प्रमुख शब्दावली : शैक्षिक न्याय, औपचारिक शिक्षा, लक्षित वर्ग तथा समुदाय, विशेष अपाङ्ग समूह

पृष्ठभूमि

शिक्षाको इतिहासलाई केलाउँदा परापूर्वकालदेखि नै शिक्षामा सम्भ्रान्त वर्गको आधिपत्य रहँदै आएको छ । विश्व सेरोफेरोमा नै दासत्वको विरोध, विद्यालयीकरणको विरोध, औपचारिक शिक्षा प्रणालीको विरोध भएवाट सबैलाई शिक्षा दिने अवस्था नरहेको भन्ने विचारहरू अभिव्यक्त भएका पाइन्छन् । जस्तै, प्रसिद्ध

शिक्षाविद् Evan Elich ले विद्यालयले समाजका सबै पक्षलाई शैक्षिक समानता प्रदान गर्न नसकेको र उच्च वर्गको स्वार्थ पूरा गर्ने गरेकोले “विद्यालय भत्काउ (Deschooling)” को अवधारणा अधि सारे । यसैमा सहमति जनाउँदै शिक्षाविद् रेमरले “विद्यालय मरी सके (The School is dead)” भनेका छन् । अर्का शिक्षाविद् Paulo Freire ले पनि विद्यालय उच्च वर्गको राजनैतिक सामाजिक स्वार्थ सिद्ध गर्ने निकाय हो र यसले पिछडिएका वर्गको शिक्षा (Pedagogy of the oppressed) लाई पूरा गर्दैन भनेका छन् (शर्मा र शर्मा, २०७३) । यसरी शिक्षामा चुनिएको तह वा सम्भ्रान्त वर्गले मात्र अवसर प्राप्त गरेको अवस्थाबाट सम्पूर्ण जनसमूहलाई शिक्षाको अवसर प्राप्त गर्ने अवस्थामा शिक्षाको विकास अगाडि बढेको पाइन्छ । विभिन्न समाज शास्त्रीय शिक्षाविदहरूको योगदान र शैक्षिक समाज शास्त्रको विकासले गर्दा यो सम्भव भएको हो । १९ औं शताब्दीको सुरुदेखि नै शिक्षाले जनसमूहमा विस्तारित हुने मौका पायो । जनशक्ति विकासको प्रमुख स्रोतको रूपमा रहेको शिक्षा सर्वव्यापी र आम जनसमुदायका हितमा विकास गरिनुपर्ने धारणाको परिणाम स्वरूप शिक्षा Mass Education को रूपमा स्थापित बन्न पुग्यो । यसका लागि विभिन्न अन्तर्राष्ट्रिय स्तरमा सभा सम्मेलन गरी घोषणा पत्रहरू जारी गर्ने काम भयो जसले गर्दा शिक्षालाई मानव अधिकारको रूपमा लिई त्यसको प्रजातन्त्रीकरण, सर्वव्यापी, सर्वसुलभ र न्यायिक रूपमा कार्यान्वयन गर्न जोड दिँदै आएको छ । यस Mass Education लाई सामाजिक न्यायको पक्षबाट हेर्दा निम्न विशेषताहरू पाइन्छन् : (क) शिक्षा मानव अधिकारका रूपमा अनिवार्य र सर्वव्यापी रूपको हुनुपर्दछ, (ख) शिक्षालाई समानता (Equality) को सट्टा न्यायिक (Equity) का आधारमा दिइनुपर्दछ, (ग) सबै मुलुकहरूले प्राथमिक शिक्षालाई आधारभूत आवश्यकताको रूपमा लागु गर्नु गराउनुपर्दछ, (घ) सबै मुलुकहरूले आफ्नो सामाजिक आर्थिक अवस्था अनुसार शिक्षा सबैलाई प्रदान गर्नुपर्दछ, (ङ) न्यूनतम शिक्षाको अवसरबाट कुनैपनि व्यक्तिलाई वञ्चित गर्नु हुँदैन, (च) समाजको विभिन्न वर्गलाई अधिकारको रूपमा शिक्षा प्रदान गर्नुपर्दछ (ऐ) ।

नेपालको सन्दर्भमा शिक्षामा सामाजिक न्यायको अवस्थालाई हेर्दा वैदिक तथा प्राचीन कालमा शिक्षा प्राप्त गर्ने कुरामा नागरिकहरू माथि प्रशस्त विभेदहरू भएका छन् । वर्णाश्रम व्यवस्थाले नै शूद्र वर्ण (अहिलेको दलित समुदाय) को व्यक्तिलाई शिक्षा लिन निषेध गरिएको कुरा चाणक्य नीतिमा उल्लेख गरिएको छ । यस नीतिलाई विभिन्न शासकहरूले अपनाउँदै आएका कारण यो दलित समुदाय समाजमा पछाडि पारिएको अवस्था छ (दलित उत्थान मञ्च, अंक ९) । महिलाहरूलाई पनि शिक्षा लिनबाट वञ्चित गर्नका लागि विभिन्न हतकण्डा अपनाएको कारण पछाडि पारिएको अवस्था हो । राणाकालीन शासन व्यवस्थामा आफ्नो राणा परिवारमा र केही सम्भ्रान्त वर्गमा मात्र शिक्षालाई सीमित पारिएको थियो । समाजमा पछाडि परेका र पारिएका वर्ग समुदायहरू भन्नु पछाडिएको अवस्थामा रहन बाध्य भए । राणाकाल पछिको प्रजातान्त्रिक शासन व्यवस्थामा शिक्षालाई विकासको मूल आधार मानी यसलाई आम रूपमा लिन थाल्यो तर प्रजातन्त्रको पुनर्स्थापना (२०४६) पछिका राष्ट्रिय शिक्षा आयोग, २०४९ र उच्चस्तरीय राष्ट्रिय शिक्षा आयोग, २०५५ ले शिक्षामा आम परिवर्तन तथा सुधार गर्ने गरी सुझावहरू प्रस्तुत गरे । ती सुझावहरूले शिक्षामा सामाजिक न्यायको अनुभूति गर्ने गरी समाजमा पछाडि परेका दलित समुदाय, महिला वर्ग, आदिवासी तथा जनजाति, विशेष आवश्यकताका अपाङ्ग समूहहरूको शिक्षामा सहज पहुँच पुऱ्याउन सकियोस् भन्नका लागि विभिन्न सिफारिसहरू गरेको देखिन्छ । यी सिफारिसहरूलाई सरकारले आफ्नो विकास योजना अन्तर्गत शैक्षिक नीतिहरूलाई अगाडि सारेको छ जसको प्रभावकारितालाई यस लेखमा छलफल र विश्लेषण गर्ने प्रयत्न गरिएको छ ।

सैद्धान्तिक अवधारणा

समानता र भिन्न सिद्धान्तहरू

व्यवस्थित र प्रजातान्त्रिक समाजमा कमजोर वर्गलाई पनि विकासको मूल प्रभावमा ल्याउन विभिन्न योजनाहरू प्रस्तुत गरिन्छ, समानता र समान अवसरको सिद्धान्तलाई एकीकृत रूपमा लागु गरिन्छ। यहाँ सामाजिक, आर्थिक, जातीय, लैङ्गिक र शारीरिक तथा मानसिक रूपमा कमजोर वर्गको उत्थानका लागि यो उपयुक्त सिद्धान्तको विषय उठाइएको हो।

सामाजिक र प्राकृतिक स्रोतको समान वितरणका साथै उक्त दुई भिन्न सिद्धान्तहरू निष्पक्ष समानता र निष्पक्ष अवसरलाई साथसाथ प्रयोग गर्दा शोषित, पीडित र पिछडिएका समुदायले पनि सशक्त सरह सुविधा लिन सक्छन्। त्यस्तो अवस्थामा उनीहरूले सामाजिक न्यायको अनुभूति गर्न सक्छन्। समाजका कमजोर वर्गलाई समानता र सम्मानको वातावरण कायम गर्न उनीहरूको शिक्षा र सिप विकासमा जोड दिनुपर्दछ। त्यसका लागि समाजका व्यापारीहरू, पूँजीपतिहरू, घराना मानिसहरूलाई गरीबप्रतिको दायित्व धारणा लागू गर्न सकिन्छ। एकातिर सम्पन्नले आफ्नो नाफाको केही प्रतिशत कमजोरको उत्थानमा अनिवार्य लगानी गर्नुपर्ने, अर्कातिर राज्य र संस्थाले सामाजिक स्रोत साधन माथिको पहुँच विस्तार गराउदै शिक्षा र सीपमा लगानी बढाउने गर्नुपर्दछ। सबैलाई न्यूनतम मानव अधिकार दिलाउन र आधारभूत आवश्यकता पूरा गर्न सक्ने बनाउन अवलम्बन गर्न सकिने प्रभावकारी तरिका यिनै हुन सक्छन्।

निष्पक्ष समानता र निष्पक्ष अवसर भन्दा भन्दै पनि समाजमा कमजोरले भन्दा धनी र शक्तिशालीले नै बढी अधिकार तथा लाभ लिइरहेका हुन्छन्। त्यही अनुपातमा सुविधा र लाभ लिने हैसियत कमजोर वर्गले प्राप्त गर्न सक्दैनन्। तसर्थ समानताको सिद्धान्तभित्र पनि कमजोरका लागि आरक्षणको व्यवस्था गर्नुपर्छ अर्थात् सक्षमहरूले प्राप्त गर्ने अधिकारभन्दा थप छुट्टै सुविधाहरूको व्यवस्था गर्नुपर्छ। अनि धनी वर्गलाई गरीबका लागि निश्चित दायित्व पूरा गर्ने अभिभाराको सुनिश्चितता गरिनुपर्दछ।

सामाजिक न्याय र समानताका लागि विभिन्न फरक फरक सिद्धान्त प्रयोग गर्ने क्रममा कमजोर वर्गको उत्थानका लागि सक्षमताको सिद्धान्त लागु गर्न सकिन्छ जसले श्रममा आधारित मानिसलाई सीप र तालिमद्वारा अझ थप सक्षम बनाइन्छ। त्यस्ता मानिसलाई दिने सुविधा र क्षतिपूर्ति बढाउँदै लगेर न्यूनीकरणको सिद्धान्तको उपयोग गरी उनीहरूलाई थप सन्तुष्ट बनाउने विधि प्रयोग गर्नु उत्तम हुन्छ र यो नै सामाजिक न्याय महसुस गर्ने अन्तिम उपाय हो (पौडेल र बस्नेत, २०७७, पृ. ३९)।

कानुनी सिद्धान्त

यस सिद्धान्त अनुसार सबैलाई सामाजिक न्याय स्थापनाका लागि कानूनको आवश्यकता पर्दछ र न्याय दिलाउन कानून पक्षपातरहित, नियमित र व्यवस्थित हुनुपर्दछ। व्यक्तिगत विभिन्नताको कारण समाजमा भएका विविध व्यवहारलाई उसले स्वतन्त्रतापूर्वक प्रयोग गर्न चाहन्छ तर उसका ती व्यवहारहरूले अरुको अधिकार हनन हुन सक्छ। तसर्थ व्यवहार गर्दा सबैलाई हितकर हुने गरी कानूनको व्यवस्था गर्नु आवश्यक हुन्छ। राष्ट्रवाट निष्पक्षता र बाध्यात्मकताको आधारमा कानूनलाई कार्यान्वयन

गर्नुपर्छ । यसरी कानूनले व्यक्तिको व्यवहारको निर्धारण, सामाजिक सहयोग र स्वतन्त्रताको सुरक्षा गर्ने कार्य गर्छ । यसर्थ कानून जहिले पनि खुला र निष्पक्ष हुनु जरुरी छ (रल्स, १९७२ ई.) । रल्सका अनुसार कानून बनाउँदा सबै पक्षको सहभागिता हुनुपर्छ र सबैलाई स्वीकार्य कानून र सबैका लागि कल्याण हुनुपर्छ तर धेरैजसो मुलुकमा निर्णय र कानून बनाउने कार्यमा महिला, जनजाति र दलित वर्गको प्रतिनिधित्व हुन्न, भइहाले पनि नगण्य हुन्छ (पौडेल र बस्नेत, २०७७ बाट उद्धृत) । फलस्वरूप कानून ती समूहहरूको प्रत्यक्ष हित वा उनीहरूको सामाजिक न्यायप्रति त्यति संवेदनशील हुँदैन यद्यपि राष्ट्रले ती समूहहरूलाई सामाजिक न्याय दिलाउन अनेकन प्रयासहरू गरिरहेको हुन्छ ।

शिक्षा र सामाजिक न्याय

समाज शास्त्रीय दृष्टिकोणबाट शिक्षालाई सामाजिक प्रक्रियाको रूपमा परिभाषित गरिएको छ । शिक्षा सामाजिक परिवर्तनको संवाहक र विकासको मेरुदण्ड हो । शिक्षाबाट आफुलाई र सबैलाई परिवर्तन गर्ने प्रेरणा, क्षमता र ज्ञान आर्जन गर्न सकिन्छ । शिक्षाले सामाजिक न्यायका कुराहरूप्रति मानिसलाई सचेत बनाउने काम गर्छ । त्यसैले समाज परिवर्तन र विकासका लागि समाजमा पछाडि परेका समुदाय, वर्ग र आम मानिसहरूलाई शिक्षाको अवसर प्रदान गर्न सक्नु पर्छ । व्यक्ति सशक्तीकरणको प्रमुख हतियारमा शिक्षालाई मानिन्छ । यसरी जीवनका लागि शिक्षा अपरिहार्य आवश्यकता ठहरिन जाने हुँदा शिक्षा प्राप्त गर्ने कुरामा सबैलाई शिक्षाको समान एवम् न्यायोचित वितरण हुन आवश्यक छ । त्यस प्रकारको शैक्षिक न्याय दिलाउनु राष्ट्रको दायित्व हुन जान्छ ।

समाजमा भएका सबै प्रकारका व्यक्तिहरूलाई समान र निष्पक्ष रूपमा शिक्षा प्रदान गर्न सकेमा शैक्षिक न्याय भएको ठहरिन्छ । सामाजिक न्यायले मात्र यस कुरालाई सम्भव तुल्याउँछ किनभने सामाजिक न्यायले समाजका हरेक व्यक्तिहरूलाई कुनै पनि पक्षको उपभोगमा समान हिस्सेदार बनाउँदछ । सामाजिक न्यायले निष्पक्ष रूपमा समाजका सम्पूर्ण व्यक्तिलाई शैक्षिक लगायत सम्पूर्ण पक्षहरूमा सुसूचित गर्ने र सही मार्गमा लाग्ने निर्देशन गर्दछ (शर्मा र शर्मा, २०७३) । सामाजिक न्यायलाई Black law of dictionary मा यसरी परिभाषित गरिएको छ - “सामाजिक न्याय भनेको व्यक्तिको समाज र समुदायप्रतिको त्यो नैतिक जिम्मेवारी हो जसको अन्तिम लक्ष सर्वसाधारणको कल्याण गर्नु हो ।” त्यस्तै अर्को परिभाषा, Wikipedia Free Encyclopedia का अनुसार “सामाजिक न्यायको धारणाले न्यायपूर्ण समाजलाई जनाउँछ । सामाजिक न्यायले न्याय प्रसारणलाई भन्दा अन्य विभिन्न थप पक्षलाई जनाउँछ । सामाजिक न्यायले निष्पक्ष समाज र न्यायपूर्ण समाजलाई जनाउँछ । यसले स्वतन्त्र समाजको निर्माणका लागि सघाउँछ ।” त्यस्तै सामाजिक न्यायको अर्थलाई प्रस्ट पार्ने क्रममा अधिकारी (२०५७)का अनुसार “समाजभित्र रहेका असमानताहरू जस्तै जातजाति, वर्ग, वर्ण, धर्म आदिको भेदभावविना समाजमा विद्यमान सबै प्रकारका बन्धन र असमानताको अन्त्यका लागि नागरिक स्वतन्त्रता, सहभागिता, शक्तिको वितरण, सम्पत्तिको अवसर र स्रोतको न्यायोचित वितरण गर्नु नै सामाजिक न्याय हो ।”

शिक्षामा सामाजिक न्यायलाई हेर्नु कठिन कार्य हो । समाजमा विभिन्न कारणहरूबाट पछाडि परेका वा पारिएका वर्ग तथा समुदाय र क्षेत्रका बालबालिकाहरूका साथै शारीरिक तथा मानसिक रूपबाट अशक्त विशेष आवश्यकता भएका बालबालिकाहरूले सामाजिक रूपमा अगाडि परेका र शक्त समुदायका

बालबालिकाहरू सरह शिक्षा प्राप्त गर्ने कुरामा समानता र निष्पक्षता नरहेको परिप्रेक्ष्यमा शिक्षामा सामाजिक न्यायको आवाज उठेको पाइन्छ । त्यसैले शिक्षामा सामाजिक न्याय भनेको समाजमा बालबालिकाहरू विच शैक्षिक पक्षको अवसरमा हुने असमानता हटाई उपलब्ध स्रोत तथा साधनहरूको उपभोगमा समान हिस्सेदारका साथै लाभहानीको समान भागिदार बनाई समान अवसर दिलाउन गरिने सम्पूर्ण क्रियाकलापहरूलाई बुझिन्छ (पौडेल, २०७७) । शिक्षामा न्यायको सिद्धान्तलाई हेर्दा “जाति, धर्म, लिङ्ग, आदिको आधारमा भेदभाव नगरी सबैलाई समान अवसर दिएर तथा वर्षौंदेखि किनारामा पारिएका समुदायलाई मुल धारमा समावेश गर्नका लागि आरक्षणको व्यवस्था”लाई अवलम्बन गरेको छ । यसै क्रममा विकासवादी, अर्थशास्त्री, अर्मत्यसेनले शिक्षा र स्वास्थ्यमा पहुँचलाई सामाजिक न्यायको आदर्श मानेका छन् । त्यसैले यस धारणालाई लागू गर्दा समाजका सम्पूर्ण वर्ग, लिङ्ग, जात र समुहका बालबालिकाहरूले शिक्षा प्राप्त गर्न सकिरहेका छन् अथवा छैनन् त्यसलाई हेर्नुपर्दछ । अतः शिक्षामा सामाजिक न्याय भन्नाले समाजका सबैखाले बालबालिकाहरूलाई समान शैक्षिक अवसरहरूमा समानता र निष्पक्षता (Equality and Equity)को व्यवहार गर्नु हो । यसबाट शिक्षामा समान एवम् न्यायचित वितरणको अवस्था रहेको पाइन्छ ।

शिक्षामा सामाजिक न्याय हुनका लागि नीतिगत व्यवस्थाहरू आवश्यक मात्रामा भएको पाइदैन । अबै पनि लक्षित समूहका बालबालिकाहरू विद्यालय शिक्षामा आफ्नो समान पहुँच पुऱ्याउन सकेका छैनन् । विद्यमान नीति व्यवस्थाको पनि प्रभावकारी कार्यान्वयन हुन सकिरहेको छैन । लक्षित वर्ग र समुदायहरूको नीति निर्माण तथा कार्यान्वयन तहमा प्रतिनिधित्व नभएका कारण आफ्नो समूहका लागि बालबालिका-मैत्री नीतिहरू बन्न सकिरहेका छैनन् । शिक्षाको मूल प्रवाहमा लक्षित समूहका सबै बालबालिकाहरूलाई समेट्न विद्यमान तथा थप नीतिगत व्यवस्थाहरूको अध्ययन विश्लेषण हुन आवश्यक छ ।

उद्देश्य

शिक्षामा सामाजिक न्याय प्रदान गर्नका लागि मुख्य आधार भनेको त्यससँग सम्बन्धित अवलम्बन गरिने नीति तथा योजनाहरू नै भएको हुँदा विद्यालय तथा विश्वविद्यालय तहमा अध्ययन गर्ने दलित समुदाय, महिला वर्ग, आदिवासी जनजाति वर्ग र अपाङ्ग समूहका बालबालिकाहरूका लागि लक्षित गरी अपनाइएका शैक्षिक नीतिगत व्यवस्थाहरूको अध्ययन विश्लेषण गर्नु यस लेखको मुख्य उद्देश्य रहेको छ ।

अध्ययन विधि

यो लेख मूलतः गुणात्मक अनुसन्धान ढाँचामा आधारित रही तयार पारिएको छ । उद्देश्यमूलक रूपमा दलित, महिला, जनजाति क्षेत्रका अधिकारकर्मीहरूसँग अन्तर्वार्ता लिई शाब्दिक तथ्याङ्क सङ्कलन गरिएको छ भने विभिन्न पुस्तक, जर्नल, पत्रपत्रिका, नीति नियम र विकास योजनासम्बन्धी प्रतिवेदनहरू जस्ता द्वितीयक स्रोतहरू प्रयोग गरी सूचनाहरू प्राप्त गरी अध्ययन कार्य सम्पन्न गरिएको छ ।

साहित्यको पुनरावलोकन

लक्षित वर्ग समूहका बालबालिकाहरूको शैक्षिक पहुँच वृद्धि गर्नेसम्बन्धी केही अध्ययनका निष्कर्षहरूलाई यहाँ प्रस्तुत गर्ने प्रयत्न गरिएको छ ।

खत्री (२०७०) का अनुसार नेपालको सन्दर्भमा समाजका अगुवा, बलिया र पहुँच हुनेले नै शिक्षा लिने कुरामा हाली मुहाली जमाइरहेको पाइन्छ वा उनीहरूले शिक्षा लिइरहेका छन् । फेरि पुरुषप्रधान मानसिकताले गर्दा इतिहासदेखि वर्तमानसम्म महिलाहरूको शिक्षामा पहुँच कमजोर रहेको पाइन्छ । शिक्षाको माध्यमबाट पनि महिलाहरूमाथि पुरुषहरूले आफ्नो प्रभुत्व जमाइरहेको पाइन्छ । शिक्षा सबैका लागि आवश्यक छ भन्ने कुरा सर्वविदित नै छ तर महिला र पुरुषमा पनि शिक्षा दिने काम भेदभावपूर्ण हुनु यो हाम्रो लागि लज्जास्पद कुरा हो । जबसम्म आधा हिस्सा ओगटेको महिलाहरूको जनसङ्ख्यालाई शिक्षित तुल्याउन सकिन्न तबसम्म हाम्रो साक्षरता प्रतिशत कम नै रहने छ जुन कुरा मानव विकास सूचाङ्कसँग जोडिएको छ ।

तिम्सिना (२०६९) का अनुसार सामान्यतया विद्यालय तथा विश्वविद्यालयहरू कुनै जात, लिङ्ग, वर्ण वा भाषिक समुदाय विशेषका लागि नभई सबैका लागि स्थापना गरेका हुन्छन् तर पनि यी विद्यालय तथा विश्व विद्यालयहरूमा कुनै खास समूहको प्रधानता रहेको र समाजका कुनै वर्ग, समूह तथा समुदायको सहभागिता कम रहने गरेको पाइन्छ । त्यस परिप्रेक्ष्यमा शिक्षा नीति तथा योजनाहरूमा समावेश गरिएका सामाजिक न्यायसम्बन्धी प्रावधानहरू सम्बन्धमा छलफल गर्नु सान्दर्भिक हुन्छ । शैक्षिक लगायत विभिन्न दृष्टिकोणबाट पिछडिएका वर्ग तथा समुदायहरू जस्तै: दलित, महिला, आदिवासी, जनजाति तथा भाषिक र सांस्कृतिक अल्पसंख्यक समुदाय, विशेष आवश्यकता भएका बालबालिकाहरू समेतको शिक्षामा अधिकतम सहभागि गराई सामाजिक न्याय दिलाउन गरिएका नीतिगत व्यवस्था र सिफारिसहरूको चर्चा गरिन्छ ।

प्रसाई (२०६९) का अनुसार दलित बालबालिकाहरूलाई माध्यमिक तहको शिक्षामा पहुँच वृद्धि लागि उनीहरूको भर्ना वृद्धि, उपस्थिति तथा विद्यालयमा सञ्चालन गरिने अन्य क्रियाकलापमा सहभागिता, उनीहरूलाई शिक्षा तथा अन्य व्यक्तिहरूले गर्ने व्यवहारको अध्ययन गर्दा इल्टन मायोका मानव सम्बन्धको सिद्धान्तमा भनिए जस्तै यहाँका शिक्षक, अभिभावक, बुद्धिजीवी तथा अन्य सामाजिक व्यक्तित्वहरूको मानवीय सम्बन्धको आधारमा दलित बालबालिकाहरूप्रति सकारात्मक र मानवीय व्यवहार गरी उत्प्रेरणा प्रदान गरी उच्च मनोबलका साथ शिक्षा आर्जन गर्न सक्ने वातावरण बनाउनु आवश्यक हुन जान्छ ।

यस अध्ययनले दलित बालबालिकाहरूलाई माध्यमिक तहको शिक्षा उपलब्ध गराउन प्रधानाध्यापक, विद्यालय व्यवस्थापन समिति, अभिभावकको संयुक्त प्रयासले राम्रो प्रभाव पार्ने देखिन्छ । दलित बालबालिकाहरूलाई विद्यालय शिक्षातर्फ आकर्षण गरी माध्यमिक तहसम्मको शिक्षा पुरा गर्ने स्थितिमा ल्याई पहुँच बढाउनका लागि छात्रवृत्ति, निशुल्क शैक्षिक सामग्री वितरण, पोसाक खाजाको व्यवस्था तथा अन्य आवश्यक सहयोग गर्नुपर्ने देखिन्छ । दलित विद्यार्थीलाई विद्यालय शिक्षाप्रति आकर्षण गर्नका लागि गरिएका प्रयासहरू दुर्गम तथा पहाडी भेगमा त्यति प्रभावकारी रहेको पाइँदैन । यसको प्रमुख कारण उनीहरूको गरीबी र अशिक्षा नै हो भन्ने देखिन्छ । यसलाई समाधान गर्नका लागि सरकारी तथा गैर सरकारी क्षेत्रबाट आवश्यक पहल गरी उनीहरूको आर्थिक अवस्था र चेतनास्तरलाई माथि उठाई शिक्षामा पहुँच वृद्धि गर्न सकिन्छ ।

भट्ट (२०६८) का अनुसार सन् २००० मा डकार सम्मेलनले प्रस्तुत गरेको अवधारणा बमोजिम समाहित शिक्षालाई आज विश्वमा प्रयोगमा ल्याइएको छ । शिक्षाको अवसरबाट कोही पनि वञ्चित हुनु नपरोस् भन्ने उद्देश्यका साथ समाजका सबै वर्ग, पेशा, धर्म, लिङ्ग, अपाङ्ग, दलित, सामाजिक एवम् सांस्कृतिक रूपले पिछडिएका विविध खालका बालबालिकाहरूलाई ध्यानमा राखेर उपयुक्त शैक्षिक

वातावरण तयार पारी दिने शिक्षा नै समाहित शिक्षा हो । विद्यार्थीहरूले सिकने वातावरण उपयुक्त भएमा मात्र सिकाइ उपलब्धि वृद्धि गर्न सकिने भएकाले बहिरा तथा सुस्त मनस्थितिका विद्यार्थीहरूका लागि कक्षा कोठा व्यवस्थापन गर्नु जरुरी छ । प्रत्येक कक्षाका त्यसता विद्यार्थीका लागि अलग अलग कक्षा कोठाको व्यवस्था गरी आवश्यक सङ्ख्यामा सुविधा जनक फर्निचरको व्यवस्था मिलाउनु आवश्यक छ । टाढा टाढाबाट आएका बहिरा विद्यार्थीहरूलाई क वर्गको छात्रवृत्ति उपलब्ध गराएर तथा विद्यालयमा छात्रवासको व्यवस्था गरी विद्यालय छाड्ने दरलाई न्यून गर्न सकिन्छ । बहिरा लगायतका अपाङ्गहरूको शिक्षा र रोजगार सम्बन्धमा राष्ट्रिय निति निर्माण गरी स्थानीय निकायलाई अधिकार सम्पन्न गराई जिम्मेवारी दिएर कार्यन्वयन गरी अपाङ्गहरूको सर्वाङ्गीण विकास गर्नुपर्ने निष्कर्ष निकालिएको छ ।

अवलोकन गरिएका साहित्यहरूमा लक्षित वर्ग समूहका बालबालिकाहरूको शिक्षामा पहुँच कम हुनुमा शैक्षिक अवसरहरू प्राप्त गर्न नसकेको कुरालाई बढी मात्रामा औल्याइएको पाइन्छ । शिक्षामा अवसर प्राप्त गर्न सकिने खालको वातावरण निर्माण गर्नका लागि के कस्ता नीतिगत व्यवस्था छन् भन्ने कुराको खोजी गरिएको पाइदैन । नीतिगत व्यवस्थाको खोजी अध्ययन गरी त्यसको जानकारी पाएर मात्र शैक्षिक अवसरहरू लिन सकिने हुन्छ । त्यसैले शैक्षिक नीतिगत व्यवस्थाहरू के के छन् भन्ने जानकारी लिई त्यसको प्रभावको अवस्थालाई प्रस्तुत गर्ने कार्यको अभावलाई परिपूर्ति गर्नका लागि यो अध्ययनको प्रयास गरिएको छ ।

यस लेखको उद्देश्य लक्षित वर्गका बालबालिकाहरूको शिक्षामा सहभागिताको पहुँचलाई वृद्धि गर्नका लागि अवलम्बन गरिने योजना तथा नीतिगत व्यवस्थाको अध्ययन विश्लेषण गर्ने कार्यसँग सम्बन्धित पुनरावलोकन गरिएका पुस्तकहरू, अनुसन्धान प्रतिवेदनहरू, कार्यपत्रहरू, पत्रपत्रिका र जर्नलहरू आदिका विषय वस्तुहरूले यस लेखलाई थप तथ्य सत्यका आधारमा प्रस्तुत गर्न मद्दत पुऱ्याएको छ । पुनरावलोकित सामग्रीहरूले लेखको उद्देश्यको विषयवस्तुसँग जोडिएका शैक्षिक नीतिगत व्यवस्था र तिनीहरूको कार्यान्वयनका लागि सञ्चालन गर्न सकिने र गरिएका कार्यक्रमहरूको प्रभावकारिताको मूल्याङ्कन आदिलाई उल्लेख गरिएको हुँदा त्यसबाट लेखको उद्देश्य पुरा गर्न सहयोग गरेको छ ।

नतिजा छलफल तथा विश्लेषण

शैक्षिक नीतिगत व्यवस्थाहरू

नेपालमा औपचारिक शिक्षामा लक्षित बालबालिकाहरूको पहुँच बढाउनका लागि विकास योजनाहरू अन्तर्गत नीतिगत व्यवस्था गरेको छ । ती नीतिगत व्यवस्थाहरू के के छन् र तिनीहरूको कार्यान्वयन अवस्था कस्तो छ भन्ने सन्दर्भमा यस खण्डमा विश्लेषण गरिएको छ ।

दलित समुदायका बालबालिका सम्बन्धित शैक्षिक नीतिगत व्यवस्था

- क. विद्यालय जाने उमेरका दलित समुदायका सबै बालबालिकाहरूलाई माध्यमिक तहसम्मको शिक्षा निशुल्क गराइने र दिदै आएको छात्रवृत्तिमा वृद्धि गर्ने
- ख. उच्च शिक्षा विशेष गरी प्राविधिक शिक्षामा दलित विद्यार्थीहरूको पहुँचलाई सरल बनाउन निश्चित कोटा आरक्षणको व्यवस्था गर्ने र पहुँच वृद्धि गर्नका लागि निश्चित सङ्ख्यामा उनीहरूलाई मासिक छात्रवृत्ति प्रदान गर्ने
- ग. निजी तथा आवासीय विद्यालयहरूमा दलित छात्र छात्राहरूलाई केही स्थान (कोटा) उपलब्ध गराउने

घ. विद्यालयहरूमा सम्भव भएसम्म दलित समुदायका व्यक्ति (विशेष गरी महिला) लाई शिक्षक नियुक्ति गर्ने

यस समुदायसँग सम्बन्धित आठौँ र नवौँ पञ्चवर्षीय योजनामा व्यवस्था गरिएका शैक्षिक नीतिहरूको समीक्षा गर्दा दलित समुदाय गरिबी र अशिक्षाको चपेटामा परेको हुदाँ चेतनाको कमी, समाजमा विद्यमान जातीय छुवाछुतको समस्या, दलित नेतृत्वको कमी जस्ता कारणहरूले उनीहरूको शिक्षामा न्यून सहभागिता हुन गई शैक्षिक न्याय हुन सकेको छैन (दलित उत्थान मञ्च, अंक ९)। “दलित विद्यार्थीहरूको नाममा आएको छात्रवृत्ति तथा अन्य सुविधा समयमै उपलब्ध हुन नसकेको र कार्यक्रमको कार्यान्वयनमा सरोकार पक्षसँगको सूचना र समन्वयको अभाव रहेको छ” भनी राष्ट्रिय उत्पीडित दलित मञ्च भ्रूपाका सचिव तथा शिक्षक श्री तीलक गजमेर बताउनु हुन्छ।

विद्यालयहरूका प्रधानाध्यापकहरू दलितको नाममा आएको छात्रवृत्ति लगायत अन्य सुविधाका रकमहरू दलित अभिभावकहरूले बुझेर लगी त्यसलाई बालबालिकाको पठन पाठनका लागि सदुपयोग नगर्ने हुदाँ त्यसले पढाइमा बाधा समस्या ल्याउने गरेको बताउनुहुन्छ। त्यसै गरी अर्का दलित अधिकारकर्मी अम्बर बराइली बताउनुहुन्छ दलित छात्रवृत्तिको रकम आवश्यक मात्रामा वृद्धि गरी सबै दलितहरूलाई बाड्नुभन्दा वास्तविक गरिब दलितको पहिचान गरि सङ्ख्यात्मक रूपमा भन्दा गुणात्मक रूपमा छात्रवृत्ति वितरण गर्नु राम्रो हुन्छ। अर्का दलित अभिभावक भन्नुहुन्छ, “निजी विद्यालयले प्रदान गर्ने निश्चित कोटाको सङ्ख्या पारदर्शी बनाउनुको साथै त्यसको कार्यान्वयनको अनुगमन समेत हुनुपर्दछ।” यसरी हेर्दा शिक्षामा दलित समुदायका बालबालिकाहरूलाई अवसर प्रदान गर्न बनाइएका नीतिगत व्यवस्थाहरूको कार्यान्वयन पक्ष कमजोर रहेको देखिन्छ। यसलाई सबल तथा छिटो छरितो र पारदर्शी बनाउनका लागि दलित समुदाय र सरोकार विच केही बहस समेत हुदै आएको छ। कार्यान्वयन तहमा दलित प्रतिनिधिहरूको अभाव भएको कारणले गर्दा यस्ता नीतिहरूलाई पूर्ण रूपमा सदुपयोग गर्न नसकेको प्रतिक्रिया दलित अधिकारकर्मीहरूको रहेको छ।

महिला वर्ग सम्बन्धि नीतिगत व्यवस्था

- क. छात्राहरूलाई माध्यमिक तहसम्मको निःशुल्क शिक्षा दिने, विद्यालय पोसाक र छात्रवृत्ति वितरण गर्ने
- ख. क्याम्पस तहका छात्राहरूलाई छात्रवृत्ति दिनुका साथै महिला छात्रावासको व्यवस्था गर्ने
- ग. बढी छात्रा भर्ना गर्ने विद्यालयहरूलाई पुरस्कृत गर्ने
- घ. प्राथमिक विद्यालयहरूमा एक जना महिला शिक्षकको व्यवस्था अनिवार्य गर्ने

आठौँ र नवौँ पञ्चवर्षीय योजनामा उल्लेख गरिएका उक्त शैक्षिक नीतिहरूको समीक्षा गर्दा हालसम्म यी नीतिहरूलाई कायम राख्दै विभिन्न कार्यक्रमहरू सञ्चालन गर्दै आएको देखिन्छ। शिक्षाको अवसरमा समेत छोरा र छोरीमा विभेद गरिन्छ। छोरालाई राम्रो शिक्षा, प्राविधिक शिक्षा पढ्ने प्रबन्ध मिलाउनुका साथै सामाजिक स्वतन्त्रता हुन्छ भने छोरी सामाजिक सुरक्षा र स्वनिर्भरतामा कमजोर हुने दृष्टिकोणबाट प्रभावित भई सामान्य शिक्षा र घरपायक शिक्षालयमा जे जस्तो उपलब्ध हुन्छ, त्यही नै पढाउने गरिएको हुन्छ, भनी महिला अधिकार कर्मीहरू बताउनुहुन्छ।

विशेष गरी दुर्गम क्षेत्रका छात्राहरूका लागि विद्यालय पोसाक, छात्रवृत्ति जस्ता सुविधाहरू उपलब्ध गराउँदै आएको भएता पनि छात्राहरूका लागि उपयुक्त विद्यालय भौतिक सुविधाको कमी, अभिभावकहरूले

छोरीको शिक्षालाई कम महत्त्व दिने स्थिति, सानै उमेरमा विवाह गरिदिएर जिम्मेवारीबाट चाडै मुक्त हुने सोच राख्ने जस्ता कारणहरूले विद्यालयहरूमा छात्रा भर्नादर न्यून रहेको देखिन्छ । त्यसैले महिला र पुरुषबिचको शिक्षामा समानता कायम गर्न उनीहरूमा दक्षता र क्षमता अभिवृद्धिगर्दा स्रोत र साधनमा पहुँच बढाउन आवश्यक छ ।

आदिवासी तथा जनजाति सम्बन्धि नीतिगत व्यवस्था

- क.** यस वर्गका बालबालिकाहरूलाई विद्यालय शिक्षामा आकर्षण गर्नका लागि उनीहरूको मातृभाषामा प्राथमिक शिक्षा दिने
- ख.** प्राथमिक तहदेखि माध्यमिक तहसम्म विशेष प्रोत्साहन कार्यक्रम र उच्च शिक्षाका लागि छात्रवृत्तिको विशेष व्यवस्था गर्ने
- ग.** विद्यालय शिक्षामा पहुँच वृद्धि गर्न मातृभाषामा पाठ्य सामाग्रीको विकास गर्ने र शिक्षक तयार गरी मातृभाषाको माध्यमबाट आधारभूत शिक्षा दिने

आठौँ र नवौँ पञ्चवर्षीय योजनाबाट सुरु भई हालसम्म सञ्चालन हुँदै आएका उक्त नीतिगत व्यवस्थालाई समिक्षा गर्दा शिक्षामा सबैको र समुदायको पहुँच बढाउन खोजिएको भएता पनि उनीहरूको आवश्यकता अनुरूपको वा कामको प्रकृतिसँग तालमेल हुन नसकेका कारण उनीहरू विद्यालय शिक्षाप्रति आकर्षित हुन सकेका छैनन् (पराजुली, सन् २००२) केन्द्रकृत पाठ्यक्रम अनुसार एकै खाले र एउटै माध्यमको शिक्षा दिने परिपाटीका कारण उनीहरू लाभान्वित हुन सकेका छैनन् । नेपाली भाषा भन्दा फरक मातृभाषाका कारण यी समुदायका बालबालिकाहरूलाई पाठ्य पुस्तकका विषय वस्तुहरू बुझ्न कठिन भएको छ । परिणाम स्वरूप उनीहरू परीक्षामा फेल हुने र विद्यालय छाड्ने प्रवृत्ति उच्च पाइन्छ त्यसैले जातीय विविधतालाई पाठ्यक्रम तथा पाठ्यपुस्तकमा स्थान दिनुपर्दछ भनी जनजाति उत्थान राष्ट्रिय प्रतिष्ठानका पदाधिकारीहरू बताउनुहुन्छ ।

विशेष आवश्यकताका बालबालिकाहरू सम्बन्धित नीतिगत व्यवस्था

- क.** शारीरिक रूपले अपाङ्ग, सुस्त मनस्थिती, बहिरा, दृष्टिविहीन, सिकाइ कठिनाइ भएका, बोलीमा कठिनाइ भएका तथा बहुअपाङ्गता भएका बालबालिकाहरूलाई लक्षित गरी विशेष शिक्षाको व्यवस्था गरिने छ ।
- ख.** अपाङ्गहरूलाई पूर्वप्राथमिक तहदेखि स्नातक तहसम्म निशुल्क शिक्षा प्रदान गर्ने
- ग.** विभिन्न किसिमका अपाङ्गका लागि विशेष शिक्षाको विस्तार गरी कार्यमूलक तथा जीवन उपयोगी शिक्षाको माध्यमबाट अन्य नागरिक सरह समाजमा प्रतिस्पर्धा गर्न सक्ने बनाउने

विशेष आवश्यकता भएका व्यक्तिहरूलाई शिक्षाको हक प्राप्तिका लागि उनीहरू अनुकूलको शैक्षिक परिपाटी कायम गरिएमा मात्र उनीहरूले शिक्षा प्राप्त गर्ने अवसर प्राप्त गर्दछन् भन्ने सोच राखेर उनीहरूलाई विशेष शिक्षाको व्यवस्था गरी शिक्षा दिने कार्य भइरहेको पाइन्छ । विशेष आवश्यकता भएका व्यक्तिहरूलाई शिक्षाको अवसर उपलब्ध गराउनका लागि विशेष विद्यालय, एकीकृत विद्यालय, घुम्ती शिक्षालय, समावेशी शिक्षालय, सबैका लागि विद्यालय जस्ता औपचारिक रूपमा शिक्षा दिने व्यवस्था हुँदै आएको देखिन्छ (पौडेल र बस्नेत, २०७७) ।

विशेष आवश्यकताका व्यक्तिहरूलाई सामाजिक एकीकरण र स्वावलम्बनका निम्ति उपयुक्त ज्ञान र सिपहरू प्रदान गर्दै अपाङ्ग हितका लागि सबै खाले अपाङ्गहरूलाई विविध प्रकारका कार्यक्रमहरू सञ्चालन गर्दै जानु पर्दछ (सूचनामुलक पुस्तिका, २०७०, पृ. २६) ।

निष्कर्ष

शिक्षा समाज सञ्चालन हुने सामाजिक सचेतनाको माध्यम हो भने सामाजिक न्याय समाज सुसञ्चालनको एक व्यवस्थित नियम वा पद्धति हो भन्दै शिक्षालाई व्यक्तिको मौलिक अधिकारको रूपमा लिएको पाइन्छ । शिक्षामा सामाजिक न्यायलाई समाजका सम्पूर्ण वर्ग, लिङ्ग, जात र समूहका बालबालिकाहरूमा समान शैक्षिक अवसर र निष्पक्षको व्यवहार गरिएको पाइन्छ । शैक्षिक न्यायले व्यक्तिलाई, समूहलाई र समाजलाई परम्परादेखि पढ्याउन नसकिरहेका कारण वर्तमानमा आएर शिक्षामा सामाजिक न्यायको आवाज उठेको देखिन्छ । यस्ता आवाजको परिणाम स्वरूप सबैको लागि शिक्षाको नारालाई विश्वव्यापी रूपमा अगाडि सार्ने काम भएको छ । यस नाराले विशेष गरी लक्षित वर्गका बालबालिकाहरूलाई शिक्षाका अवसरहरू वृद्धि गरी पहुँच पुऱ्याउनका लागि शिक्षालाई आधारभूत आवश्यकताको रूपमा लिने, शिक्षामा समान अवसर र निष्पक्षता, समावेशी शिक्षा जस्ता शैक्षिक रणनीतिहरूलाई प्रभावकारी रूपमा कार्यान्वयन गर्नुपर्ने देखिन्छ । शैक्षिक न्यायको आवश्यकतालाई दृष्टिगत गरि नेपालले आफ्नो विकास योजनाहरूमा शैक्षिक न्याय सम्बन्धी नीतिगत व्यवस्था गरि कार्यान्वयन गर्दै आएको पाइन्छ । यस्ता नीतिगत व्यवस्थाले लक्षित वर्ग समुदायका बालबालिकाहरूको शिक्षामा पहुँच बढाई सामाजिक न्याय कायम गर्न सक्नुपर्दछ भन्ने कुरामा जोड दिएको छ ।

समाजमा शैक्षिक अवसरको विस्तार गरी त्यसमा लक्षित वर्ग समुदायहरूको पहुँच बढाई सामाजिक न्याय दिलाउनु आजको आवश्यकता महसुस गरिएको छ । विभिन्न सरोकावालाहरूले व्यक्त गरेका धारणाहरूलाई आधार मान्दा निःशुल्क शिक्षाको प्रावधान र छात्रवृत्ति कार्यक्रमलाई कडाईका साथ लागु गरी त्यसको विस्तार गर्दै जानुपर्ने बताइन्छ । शैक्षिक न्याय सम्बन्धी नीतिगत व्यवस्थाहरूलाई सरोकार पक्षहरूसम्म पारदर्शी रूपमा राख्नु पर्ने देखिन्छ । शैक्षिक न्याय प्रदान गर्ने खालका अन्य वैकल्पिक तरिकाहरूको खाजी गरी लागु गर्नुपर्दछ । सम्बन्धित कार्यक्रमहरूलाई चुस्त दुरुस्त बनाएर जानुपर्ने हुन्छ । कार्यक्रमहरूलाई विकेन्द्रित तथा अवस्था र आवश्यकताका आधारमा गुणात्मक किसिमले लागु गर्नुपर्दछ । विद्यालय तथा विश्व विद्यालयहरूको भौतिक सुविधा तथा अन्य वातावरणहरू लक्षित वर्गका बालबालिका मैत्री हुन आवश्यक छ । लिङ्ग जाति र जनजातिका सम्बन्धमा देखिने लैङ्गिक विभेद सामाजिक विभेदका बारेमा सचेत गराउन पाठ्यक्रम, पाठ्य पुस्तक र शिक्षक तालिम सामग्रीहरूमा सुधार गर्दै जानुपर्ने देखिन्छ । शिक्षामा विद्यमान र थप सकारात्मक क्रियाकलापहरूलाई प्रभावकारी रूपमा कार्यान्वयन गर्नुपर्ने देखिन्छ । यस्ता प्रकारका न्यायिक गतिविधिहरूमा जोड दिएर शिक्षामा सामाजिक न्यायलाई वृद्धि गर्दै जान सक्नुपर्दछ । समग्रमा हेर्दा विभिन्न योजनाहरूमा दलित समुदाय, महिला वर्ग, आदिवासी तथा जनजाति तथा विशेष आवश्यकता भएका अपाङ्गहरूको उत्थान र सशक्तीकरणका लागि विभिन्न शैक्षिक नीति तथा कार्यक्रमहरू समाविष्ट गरिएको भएता पनि ती कार्यक्रमहरूबाट लक्षित समुदाय तथा वर्गले अपेक्षाकृत फाइदा पाउन सकिरहेको छैन । यसो हुँदा शिक्षामा सामाजिक न्याय हुन सकिरहेको देखिदैन ।

सन्दर्भ सूची

- उच्च स्तरीय राष्ट्रिय शिक्षा आयोग, (२०५५), उच्च स्तरीय राष्ट्रिय शिक्षा आयोगको प्रतिवेदन- २०५५, काठमाडौं : शिक्षा तथा खेलकुद मन्त्रालय ।
- कोइराला, विद्यानाथ र आचार्य, सुसन, (सं.), (२०६१), सामाजिक सेरोफेरोमा शिक्षा, काठमाडौं : स्टुडेन्ट बुक्स पब्लिकेसन एण्ड डिस्टिबुटर्स ।
- खत्री, (२०७० अप्रिल), महिलाका लागि शिक्षा, *Journal of EPMAN*, ३, पृ. ... ।
- घिमिरे, सुरेन्द्र, (२०७५), नेपालमा औपचारिक शिक्षा सञ्चालनमा स्थानीय संरचनाको आवश्यकता, *विकासको निम्ति शिक्षा, ...* ।
- दलित उत्थान मञ्च, (२०६८ भाद्र), मासिक पत्रिका, ९, पृ... ।
- प्रसाई, शारदा, (२०६९), विशेष शिक्षा छात्रवृत्तिले सिकाइ उपलब्धिमा पारेको प्रभाव (अप्रकाशित स्नातकोत्तर शोधपत्र), कनकाई बहुमुखी क्याम्पस, सुरुङ्गा, भ्पापा ।
- पौडेल, गिरीराज र बस्नेत, महेन्द्र, (२०७७), सामाजिक न्याय शिक्षा, काठमाडौं : पिनाकल पब्लिकेशन प्रा. लि. ।
- भट्ट, विजयलक्ष्मी, (२०६७), विद्यालय शिक्षामा दलित बालबालिकाको पहुँच (अप्रकाशित स्नातकोत्तर शोधपत्र), जनज्योति बहुमुखी क्याम्पस, कञ्चनपुर ।
- राष्ट्रिय योजना आयोग, (२०४९), आठौँ योजना (२०४९-२०५४), नवौ, दशौँ. काठमाडौं : लेखक ।
- शर्मा, चिरञ्जीवी र शर्मा, निर्मला, (२०७३), शिक्षाका आधारहरू, काठमाडौं : एम. के. पब्लिसर्स एण्ड डिस्टिबुटर्स ।

* उपप्राध्यापक, विभागीय प्रमुख, अभ्यास शिक्षण, कनकाई बहुमुखी क्याम्पस, सुरुङ्गा, भ्पापा ।
email: thakur.rasaily123@gmail.com

सङ्कथन निर्माणमा सम्बन्धन र सम्बद्धकको भूमिका

– विष्णुप्रसाद कोइराला*

सारकथन

सङ्कथन भाषाको सबैभन्दा ठुलो एकाइ हो । यसले भाषिक कथनको पूर्णतालाई जनाउँछ । प्रायोगिक भाषाविज्ञानका क्षेत्रमा सङ्कथन विश्लेषण अलग शाखाका रूपमा स्थापित छ । भाषाको प्रायोगिक अध्ययनमा सुरुमा पाठ र पछि सङ्कथनको सैद्धान्तिक परिचर्चा भएको देखिन्छ । पाठ र सङ्कथनलाई सुरुमा समानार्थी र पछि केही फरक अर्थमा व्याख्या गरिएको पाइन्छ । पाठलाई प्रयोगमा रहेको भाषिक एकाइ मान्दै सङ्कथनकै एक अंशका रूपमा लिने गरिन्छ । पाठलाई उत्पादन र सङ्कथनलाई गत्यात्मक प्रक्रियाका रूपमा लिने मान्यता स्थापित छ । सङ्कथन भाषाको समग्र कथन भएको हुँदा यसको निर्माण विभिन्न किसिमका तत्त्व, युक्ति र प्रक्रियाबाट भएको हुन्छ । सङ्कथन निर्माणका प्रमुख युक्ति सम्बन्धन र सम्बद्धक हुन् । कुनै पनि पाठ वा सङ्कथन भित्रका भाषिक एकाइहरूबिच रहने आन्तरिक अर्थगत सम्बन्धलाई नै सम्बन्धन भनिन्छ भने सम्बद्धक सङ्कथन निर्माणको भाषा व्याकरणिक आधार मानिन्छ । यो सङ्कथनभित्रका भाषिक एकाइलाई एकअर्कामा जोड्ने युक्ति हो । सङ्कथन निर्माणमा यी दुवै युक्तिले केन्द्रीय भूमिका खेलेका हुन्छन् । यस लेखमा सङ्कथनको सैद्धान्तिक अवधारणाका साथै प्रमुख युक्तिहरूको प्रायोगिक भूमिकाको चर्चा गरिएको छ ।

विषय प्रवेश

सङ्कथन विश्लेषण प्रायोगिक भाषाविज्ञानको व्यापक क्षेत्रभित्र पर्ने एक शाखा हो । प्रायोगिक भाषाविज्ञान भाषाको प्रयोग वा व्यवहारसँग सम्बन्धित विधा मानिन्छ । यसमा भाषिक व्यवहारमा देखिएका समस्याको समाधान गर्न भाषावैज्ञानिक विधि, सिद्धान्त तथा प्राप्तिहरूको प्रयोग गरिन्छ । सङ्कथन भाषाको पूर्ण कथन भएको हुँदा भाषावैज्ञानिक अध्ययन विश्लेषणमा यसको महत्त्व रहेको हुन्छ । भाषाको सबैभन्दा ठुलो र पूर्ण कथन भएकाले यसभित्र भाषाका अन्य एकाइहरू पनि स्वतः समाविष्ट हुने हुँदा भाषाको प्रायोगिक अध्ययनमा सङ्कथनको महत्त्वपूर्ण भूमिका हुन्छ ।

सङ्कथनका सम्बन्धमा विभिन्न आधारबाट भाषावैज्ञानिक अध्ययन अनुसन्धानहरू भएका पाइन्छन् । यसै सन्दर्भमा सङ्कथनको सैद्धान्तिक अवधारणाको खोजी गरी यसका प्रमुख युक्ति सम्बन्धन (संयुक्ति) र सम्बद्धक (संसक्ति) प्रकार र भूमिकालाई नेपाली भाषाका सन्दर्भमा सोदाहरण प्रस्तुत गर्ने कार्य यस लेखमा गरिएको छ । प्रायोगिक भाषाविज्ञानको एक शाखाका रूपमा रहेको सङ्कथन विश्लेषणका सन्दर्भमा सङ्कथनको परिचय प्रस्तुत गर्दै सङ्कथन निर्माणका प्रमुख युक्तिहरू सम्बन्धन (संयुक्ति) र सम्बद्धक (संसक्ति) को परिचय, प्रकार र भूमिकाको खोजी गर्नु यस लेखको मुख्य उद्देश्य रहेको छ । यो लेख पुस्तकालयीय

अध्ययन विधिमा आधारित रहेको छ । यस अध्ययनका लागि विभिन्न विद्वान्द्वारा लिखित पुस्तक, शब्दकोश तथा शोधपत्रहरूको प्रयोग गरिएको छ ।

सङ्कथनको परिचय

सङ्कथन (सम्+कथन) को शाब्दिक अर्थ पूर्ण वा समग्र कथन भन्ने हुन्छ । भाषाका ध्वनि वा वर्ण, रूप, शब्द, पदावली, वाक्यांश, वाक्य, अनुच्छेद, परिच्छेद र सङ्कथनजस्ता तहगत एकाइहरू हुन्छन् । यीमध्ये यो भाषाको सबैभन्दा ठुलो र तहगत रूपमा सबैभन्दा माथिल्लो एकाइ हो । यसले कुनै सन्दर्भमा अभिव्यक्त समग्र अर्थपूर्ण भाषिक एकाइलाई बुझाउँछ, जुन कथ्य वा लेख्य दुवै रूपमा देखापर्न सक्दछ । सङ्कथनको अङ्ग्रेजी समानार्थी शब्द डिस्कोर्स (Discourse) हो । अक्सफोर्ड डिक्सनरीका अनुसार यो शब्द ल्याटिन भाषाको Discursus बाट बनेको देखिन्छ, जसको अर्थ 'रनिङ टु एन्ड फ्रो (running to and fro) अर्थात् अधिपछि गर्दै स्वतन्त्ररूपले दौडनु भन्ने हुन्छ । यसले वैचारिक दौडाइको सङ्केत गर्दछ । आधुनिक प्रायोगिक भाषाविज्ञानका सन्दर्भमा सङ्कथन विश्लेषण एक पृथक् विषयशाखाका रूपमा विकसित भएको देखिन्छ । यसै सन्दर्भमा सङ्कथनको अर्थ, यसका तत्त्वहरू, सङ्कथन निर्माणका युक्तिहरू तथा यसका विश्लेषण पद्धतिका सम्बन्धमा विभिन्न खोजअनुसन्धान एवं सिद्धान्तहरूको स्थापना भएको पाइन्छ ।

सङ्कथनको सैद्धान्तिक परिचयका सन्दर्भमा पाठ (Text) र सङ्कथन (Discourse) दुई शब्द कतै समानार्थी र कतै केही फरक अर्थमा प्रयोग भएका पाइन्छन् । यस विषयमा सर्वप्रथम ह्यालिडे र हसन (सन् १९७६, पृ. १) ले पाठ र सङ्कथनलाई समान अर्थमा लिँदै पाठलाई प्रयोगमा रहेको भाषिक एकाइ मानेका छन् । पाठ वाक्यांश वा वाक्य जस्तो व्याकरणात्मक एकाइ होइन र यसलाई आकारका आधारमा परिभाषित गर्न सकिँदैन भन्ने यिनको विचार रहेको पाइन्छ (ह्यालिडे र हसन, सन् १९७६, पृ. १) । कतिपय विद्वान्ले भाषाको कार्यात्मक दृष्टिकोणका आधारमा पाठ र सङ्कथनका विचको भिन्नता पहिल्याउने कार्य गरेका छन् । भान डिग (सन् १९८०, पृ. २५) का अनुसार पाठ सैद्धान्तिक अवधारणा हो, जुन भाषा प्रयोगको सामर्थ्यसँग सम्बन्धित हुन्छ भने सङ्कथन भाषा प्रयोगको उदाहरण हो जुन सञ्चार कार्यका लागि उत्पादित हुन्छ । यस्तै, ब्राउन र युले (सन् १९८३, पृ. १९०) ले पाठलाई साञ्चारिक घटनाको शाब्दिक अभिलेखका रूपमा स्वीकार गर्दै पाठलाई उत्पादन र सङ्कथनलाई गत्यात्मक प्रक्रियाका रूपमा लिएका छन् । सञ्चार घटना कुनै सन्दर्भसँग सम्बन्धित हुन्छ भने त्यसलाई सङ्कथन भनिन्छ । क्रिस्टल (सन् २००८, पृ. ४८१) ले पाठलाई मौखिक वा लिखित सङ्कथनको एक अंश मान्दै "पाठ भाषाको त्यस्तो विस्तार हो जुन विश्लेषण र व्याख्याका लागि अभिलिखित हुन्छ" भन्ने विचार प्रस्तुत गरेका छन् । यिनका अनुसार पाठ भाषाको सतही संरचनासँग र सङ्कथन आन्तरिक संरचनासँग सम्बन्धित छ । पाठ र सङ्कथनलाई भिन्न रूपमा हेर्ने विद्वान्ले पाठलाई लिखित भाषा र सङ्कथनलाई मौखिक भाषाका रूपमा लिने गरेका छन् । तर सङ्कथनले मौखिक र लिखित दुवै अभिव्यक्तिलाई सङ्केत गर्दछ । सङ्कथनका सम्बन्धमा विभिन्न किसिमका भनाइ प्रचलित छन् । सङ्कथन भाषाविज्ञानमा प्रयोग हुने त्यस्तो शब्द हो, जसले भाषाको अविच्छिन्न विस्तारलाई बुझाउँछ, जुन वाक्यभन्दा ठुलो हुन्छ । यो उच्चारणहरूको त्यस्तो श्रृङ्खला हो, जसले कुनै परिचित भाषिक घटनाको निर्माण गर्दछ, जस्तै : वार्तालाप, ठट्टायौली, धार्मिक प्रवचन, अन्तर्वार्ता आदि (क्रिस्टल, सन् २००८, पृ. १४८) भण्डारी र अन्य (२०६७, पृ. ११) ले सिङ्गो भाग

वा विचारसँग सम्बन्धित स्वयम्मा पूर्ण अभिव्यक्ति वा समग्र कथनलाई सङ्कथन भनिन्छ भन्ने विचार प्रस्तुत गरेका छन् ।

यसरी सङ्कथन भनेको वाक्यहरूको सम्बद्धन युक्त मेल हो, जुन प्रस्तोता र बोद्धाको अन्तरक्रियाको परिणामका रूपमा आएको हुन्छ । सङ्कथनको महत्त्वपूर्ण पक्ष वा तत्त्व प्रस्तोता मानिन्छ । प्रस्तोता सङ्कथनको वक्ता वा लेखक हो । यसबाट सङ्कथन तयार गरिन्छ । प्रस्तोताले श्रोता वा पाठकको ध्यान आकर्षण गर्ने जस्तो महत्त्वपूर्ण कार्य गर्दछ । सङ्कथनको अर्को तत्त्व बोद्धा हो । यसले श्रोता वा पाठकलाई बुझाउँछ । सङ्कथनको ग्रहण बोद्धाले गर्दछ । कथ्य सङ्कथनमा प्रस्तोता र बोद्धाको प्रत्यक्ष सहभागिता रहन्छ । यस्तै, सङ्कथनको अर्को तत्त्व माध्यम हो । माध्यम भनेको सङ्कथन सम्प्रेषणको साधन हो । भाषाका कथ्य र लेख्य रूप यसका मुख्य माध्यम हुन् । फोन, पत्राचार, रेडियो, टेलिभिजन, आदि पनि माध्यमका रूपमा रहेका हुन्छन् । सङ्कथनको स्वरूप वा ढाँचा पनि आफैँमा एउटा तत्त्व हो । एकै किसिमको विषयवस्तु कथा, निबन्ध, नाटक आदि विभिन्न स्वरूपमा आउन सक्छ । वर्णनीय वस्तु, घटना, सहभागिता जस्ता कुराले सङ्कथनको स्वरूप तयार हुन्छ । यस्तै विषयवस्तु, शीर्षक, परिवेश, भाषिक कोड आदि पनि सङ्कथनका तत्त्व मानिन्छन् । सङ्कथन विश्लेषणमा यिनै तत्त्वहरूको उपयुक्तता र सन्दर्भको समेत व्याख्या गरिन्छ । सङ्कथन निर्माणका महत्त्वपूर्ण युक्ति सम्बद्धन र सम्बद्धक मानिन्छन् । सम्बद्धनका लागि संयुक्ति र सम्बद्धकका लागि संसक्ति शब्दको प्रयोग पनि गरिएको पाइन्छ । सम्बद्धन र सम्बद्धकको परिचय र भूमिकालाई निम्नानुसार प्रस्तुत गरिएको छ ।

सम्बद्धन (संयुक्ति) को परिचय र भूमिका

कुनै पनि पाठ वा सङ्कथन भित्रका भाषिक एकाइहरूविच रहने आन्तरिक अर्थगत सम्बन्धलाई नै सम्बद्धन भनिन्छ । भाषिक अभिव्यक्ति पूर्ण वा अर्थपूर्ण भएन भने पाठ वा सङ्कथनको निर्माण हुन सक्दैन । यसका लागि पाठ भित्रका भाषिक एकाइहरूविच अर्थगत, वैचारिक एवं सन्दर्भगत तालमेलको आवश्यकता पर्दछ । यस्तो तालमेल वा आन्तरिक अन्विति कायम गराउने युक्तिलाई नै सम्बद्धन वा संयुक्ति भनिन्छ ।

ह्यालिडे र हसन (सन् १९७६) ले सम्बद्धनका लागि पाठविन्यास (Texture) शब्दको प्रयोग गरेका छन् । यिनका अनुसार वाक्यहरूको समूहले पाठको निर्माण गर्दछ वा गर्दैन भन्ने कुरा वाक्यहरूका विचमा रहेका सम्बद्धकहरूको सम्बन्धमा भर पर्दछ, जसले पाठविन्यास सृजना गर्दछ । यो त्यस्तो तत्त्व हो जसले पाठ वा गैरपाठ छुट्याउँछ (ब्राउन र युले, सन् १९८३, पृ. १९१ बाट उद्धृत) । सम्बद्धन भाषिक अर्थ वा सूचनासँग सम्बन्धित हुन्छ । भान डिग (सन् १९७७, पृ. ९६) का अनुसार सम्बद्धन सङ्कथनको अर्थसम्बन्धी सम्पत्ति हो, जुन प्रत्येक वाक्यको अन्य वाक्यसँगको व्याख्यामा आधारित हुन्छ र त्यो व्याख्या पाठ र पाठकको विचको अन्तरक्रियामा आधारित हुन्छ । सम्बद्धन सङ्कथनको आधारभूत र अनिवार्य तत्त्व मानिन्छ । ब्राउन र युले (सन् १९८३) का अनुसार सम्बद्धनयुक्त पाठको अर्थ स्पष्ट हुन्छ र पाठ भित्रका विभिन्न अंशहरू सम्बद्धक तत्त्वबाट वा विना पनि जोडिएका देखिन्छन् । सम्बद्धनको अनुमानले मात्र पनि त्यस्तो व्याख्या गर्दछ जसले प्रत्यक्ष भाषिक संयोजन भए वा नभए पनि सन्देशको संयोजन भएको देखिन्छ (पृ. २२४) । सम्बद्धन लेखक (वक्ता) र पाठक (श्रोता) को पारस्परिक अन्तरक्रियाका रूपमा पनि स्थापित छ, जसले तिनीहरूको पृष्ठभूमिगत ज्ञानमा आधारित भई पाठको अर्थ स्पष्ट पार्दछ, जुन पाठभन्दा बाहिर पनि हुन

सकन्छ । सम्बद्धनलाई सामान्यतया सङ्कथन विश्लेषणमा भाषिक प्रकार्यात्मक सम्बन्धलाई संयोजन गर्ने मुख्य सिद्धान्त र मौखिक वा लिखित भाषाको कुनै पनि खण्डलाई पहिचान गराउने तत्त्वका रूपमा लिइएको पाइन्छ (किस्टल, सन् २००८, पृ. ८५) । अधिकारी (२०६२) का अनुसार यो (सम्बद्धन) परिवेशगत हुन्छ, अधिपछिको परिवेश जोडेर बुझ्नुपर्ने प्रकृतिको हुन्छ, यसले सम्बद्धन वा पाठको आन्तरिक अन्विति स्थापित गर्न मुख्य भूमिका खेल्छ (पृ. २५२) । यसरी सम्बद्धनविना पाठ वा सङ्कथनको निर्माण नहुने भएकाले यो सङ्कथन निर्माणको अनिवार्य युक्ति मानिन्छ । ब्राउन र युले (सन् १९८३, पृ. २२५) का अनुसार वक्ता वा लेखकले सङ्कथन निर्माणमा इच्छित अर्थ बुझ्ने वा व्याख्या गर्ने तीनवटा पक्ष छन् : साञ्चारिक कार्यको समीक्षा, सामाजिक सांस्कृतिक ज्ञानको प्रयोग र अनुमानको निर्धारण । सङ्कथन निर्माणमा भाषिक वा वाह्य पक्ष सम्बद्धकको भन्दा सम्बद्धनको भूमिका महत्त्वपूर्ण हुन्छ । सम्बद्धनको भूमिकालाई निम्नानुसार प्रस्तुत गर्न सकिन्छ ।

(क) सम्बद्धनले पाठ वा सङ्कथनलाई सान्दर्भिक स्पष्ट र तर्क सङ्गत तुल्याउँछ ।

सम्बद्धन सङ्कथनभिन्न रहेको अर्थगत, तार्किक र सन्दर्भगत सम्बन्ध मानिन्छ । यो भाषिक एकाइको अर्थगत सम्बन्धको विकास हो । सम्बद्धन भाषिक अभिव्यक्ति वा आन्तरिक पक्षसँग सम्बन्धित छ । यसले सङ्कथनलाई स्पष्ट, सान्दर्भिक र तर्कसम्मत बनाउन सहयोग पुऱ्याउँछ र अर्थको उत्तरोत्तर विकासमा सहयोग पुऱ्याउँछ ।

जस्तै : क. तिमी के गर्दै छौ ?
 ख. यहाँ पानी पर्दै छ ।
 क. घर कहिले आउँछौ ?
 ख. खोली पनि बढेको छ ।

यसमा पानी परेकाले त्यसै बसेको र खोला बढेकाले घर आउन समेत नपाएको परिवेशगत अर्थ प्रकट भएको छ । यसले सङ्कथनको मूलभाव वा विचारलाई वाक्य तथा अनुच्छेदमा उत्तरोत्तर विकास गराउँछ । जस्तै :

क. खाजा खाऔं न ।
 ख. ऊ त्यो डाँडा पारि खाऔंला ।

यहाँ एउटा भोकाएको र अर्को अघाएको परिवेश छ । भोको डाँडावारि खाऔं भन्छ, भने अघाएको डाँडापारि खाऔं भन्छ ।

(ख) यसले वक्ताको अभिव्यक्तिको परिवेशसँग श्रोताको अनुभवको परिवेशको तालमेल मिलाउँछ ।

कुनै विषय वस्तुलाई सिलसिलाबद्ध रूपमा प्रस्तुत गरियो भने मात्र अर्थबोधमा सहजता आउँछ । सङ्कथनमा अधिल्लो विषयवस्तु वा विचारले पछिल्लोलाई निर्देशित गर्दै लगेको हुनुपर्दछ । यस किसिमको

वैचारिक निरन्तरता भएन भने अर्थबोधमा बाधा उत्पन्न हुन्छ। भाषिक अभिव्यक्तिमा प्रस्तोता र बोद्धाका बीच अनुभव र परिवेशको तालमेल भयो भने दुवै पक्षका बीच अन्तःसूत्र स्थापित हुन सक्दछ। जस्तै :

- क. छुट्टीमा तिमी घर जाँदैनौ ?
- ख. परीक्षा आइहाल्यो ।
- ख. तिमी नि ?
- क. म त पुगेर आइहाल्छु ।

(ग) यसले पाठ वा सङ्कथनमा आन्तरिक अन्विति कायम गराउने कार्य गर्दछ ।

वास्तवमा सम्बद्धन सङ्कथनको आधारभूत र अनिवार्य तत्त्व हो । यसले सङ्कथनमा आन्तरिक सम्बन्ध स्थापित गर्दछ । भाषिक सम्प्रेषणका लागि अघिल्लो वाक्य वा व्यक्त विचारले पछिल्लोलाई सङ्केतित गर्दै लगेको हुनुपर्छ । कतिपय बाह्य रूपमा तालमेल नभएका खण्डित वाक्य वा अभिव्यक्तिले पनि सान्दर्भिक अर्थ प्रकट गर्दछन् । जस्तै :

- मामा - हिजो कता गयो ?
- भान्जा - ए, हिजो परीक्षा थियो ।
- मामा - हैन, मझ्सिर जान लाग्यो ? के गर्दै छौ ?
- भान्जा- एउटा गए अर्को आउँछ नि ।

यस संवादमा परिवेशगत अर्थ प्रकट भएको छ । सम्बद्धन निर्वाहमा परिवेश वा सङ्कथन विश्वको भूमिका रहन्छ । वक्ताले जुन विषय (भौतिक वा अभौतिक) मा कुरा गरिरहेको हुन्छ, त्यसलाई सङ्कथनको विश्व पनि भनिन्छ ।

सङ्कथनमा कुनै परिवेशगत वा तार्किक सम्बद्धन भएन भने अर्थबोधमा बाधा उत्पन्न हुन्छ । जस्तै :

- क. हिजो कता गयो ?
- ख. घाम लागेको छ ।
- क. ऊ आयो त ?
- ख. म त बिरामी छु ।

यस संवादमा कुनै पनि किसिमको सम्बद्धन नभएकाले अर्थबोध हुन सकेको छैन । वाक्य खण्डित छन् र आन्तरिक अन्वित कायम हुन नसक्दा सङ्कथनको निर्माण हुन सकेको छैन ।

सम्बद्धक (संसक्ति) को परिचय र भूमिका

सम्बद्धकको परिचय

सम्बद्धक सङ्कथन निर्माणको भाषा व्याकरणिक आधार मानिन्छ । सङ्कथनभित्रका भाषिक एकाइलाई एकअर्कामा जोड्ने युक्ति वा तत्त्वलाई सम्बद्धक (कोहेजन) भनिन्छ । अर्थात् सम्बद्धक त्यस्तो

शब्द वा पदावली हो जसले वाक्यहरूविच सम्बन्ध स्थापित गर्न सहयोग गर्दछ । अधिकारी (२०६२, पृ. २५०) का अनुसार वाक्यभन्दा माथिल्लो तहमा अन्तरवाक्यीय सम्बद्धताका लागि प्रयोग हुने भाषिक जोर्नी नै सम्बद्धक हो । यस्तै गौतम (२०६८, पृ. ५७५) का अनुसार सम्बद्धक भनेको कुनै पनि पाठभित्र हुने अन्तः सम्बन्ध हो, अनुच्छेद भित्रका वाक्यहरूमा भावप्रवाह सृजना गर्ने विशिष्ट ढाँचा हो । ट्यालिडे र हसन (सन् १९७६, पृ. ४) का अनुसार जहाँ सङ्कथन भित्रका तत्त्वहरूको व्याख्या अर्को तत्त्वसँग सम्बन्धित हुन्छ, त्यहाँ सम्बद्धक उत्पन्न हुन्छ । सम्बद्धक शब्दार्थ सम्बन्धी धारणा हो जसले पाठकहरूविचको अर्थसम्बन्धी धारणालाई बुझाउँछ । नुनान (सन् १९९३, पृ. २१) का अनुसार सम्बद्धक लेखक तथा वक्तालाई वाक्य र उच्चार (कथन) सीमाविच सम्बन्ध स्थापित गर्न सहयोग पुऱ्याउँछ । सम्बद्धक कथन (उच्चार) वा पाठको सतही संरचनाको विशेषताका रूपमा रहेको हुन्छ, जसले वाक्यका विभिन्न भाग तथा सङ्कथनका बृहत् एकाइहरूलाई जोड्ने कार्य गर्दछ, जस्तै सार्वनामिक शब्द, आर्टिकल तथा क्रियाविशेषक आदि (किस्टल, सन् २००८, पृ. ८५) । यसरी भाषिक एकाइहरूलाई एकजुट पारी सम्बन्ध सूत्रमा उन्ने तत्त्वलाई सम्बद्धक भनिन्छ ।

सम्बद्धकका प्रकार

सम्बद्धक अभिव्यक्तिलाई भाषिक एकाइमा अन्वित गर्ने एक युक्ति मानिन्छ । यसले सङ्कथन भित्रका विभिन्न भाषिक एकाइहरूविच व्याकरणात्मक एवम् कोशीय अर्थ सम्बन्धलाई जनाउँछ । सङ्कथनमा वाक्यभन्दा माथिल्ला एकाइहरूविच सम्बन्ध जनाउन आउने संयोजक, निर्देशक, प्रतिस्थापक आदिजस्ता युक्तिहरू नै सम्बद्धक हुन् । यसले भाषिक एकाइहरूलाई एकजुट पारी अन्तरवाक्यीय सम्बन्ध जनाउने कार्य गर्दछ ।

सम्बद्धकले सङ्कथन वा पाठमा अभिव्यक्त विषय वा विचारको शृङ्खलालाई विस्तार गर्ने, स्पष्टीकरण दिने, विकल्प दर्साउने, तुलना गर्ने, कार्यकारण सम्बन्ध देखाउने जस्ता कार्य गर्दछ । यसलाई निम्नानुसार प्रस्तुत गर्न सकिन्छ ।

सम्बद्धक मूलतः व्याकरणिक सम्बद्धक र कोशीय सम्बद्धक गरी दुई प्रकारको हुन्छ ।

व्याकरणिक सम्बद्धक

सङ्कथन वा पाठमा प्रयुक्त भाषिक एकाइहरूविच व्याकरणिक सम्बन्ध जनाउने युक्तिलाई व्याकरणिक सम्बद्धक भनिन्छ । यसले उपवाक्यहरूलाई पाठ वा सङ्कथनका एकाइका रूपमा सम्बद्ध तुल्याउने, पाठ वा सङ्कथनमा पूर्वापर सम्बन्ध कायम गर्ने जस्ता कार्य गर्दछ । व्याकरणिक सम्बद्धक विभिन्न प्रकारका हुन्छन् ।

सन्दर्भन/निदर्शन : कुनै व्यक्ति, विषय वा स्थानको निश्चित स्थितिलाई सूचित गर्ने कार्यलाई सन्दर्भन भनिन्छ । प्रस्तोताले बोढालाई कुनै विषयवस्तुबारे बुझाउन प्रयोग गर्ने भाषिक रूप सन्दर्भक कहलाउँछ । यसमा सन्दर्भ बुझाउने भाषिक कोटि सन्दर्भन र बुझाउन खोजेको व्यक्ति, वस्तु वा स्थान सन्दर्भन बिन्दु मानिन्छ । सन्दर्भन/निदर्शनलाई सहनिर्देशात्मक सम्बद्धकका रूपमा पनि देखाइएको

पाइन्छ । सङ्कथनमा सर्वनाम, निर्धारक र केही क्रियायौगिक पद र पदावलीले सहनिर्देशात्मक सम्बद्धता प्रकट गर्दछन् । यसमा शब्द वा पदावलीले पूर्ववर्ती प्रसङ्गलाई निर्देश गर्दछ । जस्तै :

(क) विद्यार्थीहरू कक्षा बाहिर छन् । तिनीहरू भलिबल खेल्दै छन् ।

(यहाँ 'तिनीहरू' सार्वनामिक सम्बद्धकका रूपमा रहेको छ ।)

(ख) म क्याम्पस पुगें । कक्षा सुरु भइसकेको रहेछ । त्यसो हुनाले म घरतिर लागें ।

(त्यसो हुनाले क्रियायौगिक सम्बद्धक) यसले पूर्ववर्ती प्रसङ्गलाई निर्देश गरेको छ ।

सन्दर्भन दुई प्रकारले हुन्छ :

(अ) अन्तःसन्दर्भक : पाठ वा सङ्कथनभित्रकै एउटा एकाइले अर्कोसँग सन्दर्भन कायम गर्दछ अर्थात् पाठ/सङ्कथन भित्रकै एउटा एकाइले अर्कोसँग सन्दर्भन कायम गर्दछ भने त्यो अन्तःसन्दर्भक मानिन्छ । यो पनि अग्रसन्दर्भक र पश्चसन्दर्भक गरी दुई प्रकारको हुन्छ । अगाडि आउने सन्दर्भलाई पछाडि आउने एकाइ वा घटकले सन्दर्भन गर्दछ भने त्यसलाई अग्र सन्दर्भक भनिन्छ । जस्तै : सीता र गीता बाहिर छन् । उनीहरू खेल्दै छन् । यहाँ उनीहरू अग्रसन्दर्भक हो । जस्तै पछाडि उल्लेखित एकाइलाई अगाडिको एकाइ वा घटकले सन्दर्भन गर्दछ भने त्यसलाई पश्च सन्दर्भक भनिन्छ । जस्तै : उनीहरू खेल्दै छन् । सीता र गीता दुवै बाहिर छन् । यहाँ उनीहरू पश्च सन्दर्भक मानिन्छ ।

(आ) बहिःसन्दर्भक : पाठ वा सङ्कथन बाहिरको विषय वा कुराको सन्दर्भन गरिन्छ भने त्यसलाई बहिःसन्दर्भक भनिन्छ । यसमा परिस्थितगत सन्दर्भ उल्लेख गरिन्छ । जस्तै : उनीहरू बाहिर खेल्दै छन् । उनीहरू हिजो कता गएका थिए ? यहाँ उनीहरू बहिःसन्दर्भक हो ।

प्रतिस्थापन : पहिले प्रयोग गरिएका पद वा पदावलीका सट्टा त्यही विषय वा अर्थ बुझाउने अन्य पद वा पदावलीको प्रयोगबाट सम्बद्धता कायम गरिन्छ भने त्यसलाई प्रतिस्थापन भनिन्छ । अगाडिका कथन, कार्य वा घटनाको पुनरुक्तिका सट्टा अन्य विशिष्ट एकाइको प्रयोगबाट प्रतिस्थापन गरिन्छ । प्रतिस्थापन तीन प्रकारका हुन्छन् ।

(क) नामिक प्रतिस्थापन : हिजो सबै जना थिए, आज कोही पनि देखिँदैनन् ।

(ख) क्रियापदिक प्रतिस्थापन : उनीहरू सबै विदेशतिर गए, तिमी पनि त्यसै गर ।

(ग) पदावलीगत प्रतिस्थापन : उसले जीवनभर पुग्ने सम्पत्ति जोड्यो । तिमिले पनि आफ्नो बन्दोवस्त गर्दा राम्रो हुन्छ ।

लोप वा विलोपन : कुनै खास भाषिक एकाइ, पद, पदावली आदिको लोपबाट हुने सम्बद्धतालाई लोप वा विलोपन भनिन्छ । यसलाई अध्याहारित सम्बद्धक पनि भनिन्छ । जस्तै :

क. हजुरको शुभ नाम ? (के हो ? लोप)

ख. रामप्रसाद । (थर ? लोप)

क. घर ?

ख..... इलाम ।

संयोजन : भाषिक अभिव्यक्ति वा एक एकाइलाई अर्कोसँग जोड्ने सम्बद्धतालाई संयोजन भनिन्छ । यसमा संयोजन, वियोजन, विकल्प, कारण, विपरितता जस्ता सम्बद्धकहरू पर्दछन् । यो भाषिक एकाइ वा अर्थलाई संयोजन गर्ने प्रक्रिया हो । जस्तै :

संयोजन- तुरुन्त जानु होस् र उसलाई भेटनु होस् । अन्य : अनि, पनि,.....।
 विरोध - उ गयो तथापि कसैलाई भेटेन । अन्य : यद्यपि, परन्तु, तर,।
 विकल्प- तपाईं जानुहोस् वा नजानुहोस् । अन्य : अथवा, कि, या।
 कारण- नेट राम्रो छैन तसर्थ राम्रो सुनिंदैन । अन्य : त्यसकारण , किनकि ...आदि ।
 परिणाम - ऊ चाँडै गयो त्यसैले काम सम्पन्न भयो । अन्य : अतएव, जस अनुसार,....।
 सङ्केत - भने, यदि..भने,
 रीति - जसरी, त्यसरी ।

कोशीय सम्बद्धक (संसक्ति)

कोशीय शब्द अर्थात् शाब्दिक एकाइविच अर्थगत सम्बन्ध जनाउने सम्बद्धकलाई कोशीय सम्बद्धक भनिन्छ । कोशीय सम्बद्धक त्यस्तो सन्दर्भगत सम्बद्धक हो जुन कोशीय संरचनाबाट संरचित हुन्छ (ह्यालिडे र हसन, सन् १९७६, पृ. ३१८) । कोशीय एकाइहरू नाम, विशेषण, क्रियापद आदिको पुनरावृत्तिबाट सङ्कथनलाई शृङ्खलाबद्ध बनाउने कार्य गरिन्छ । यसलाई शब्दहरूको पारस्परिक शृङ्खला, आपसी मेल र शब्द साहचर्यका रूपमा लिने गरिन्छ ।

यो विभिन्न प्रकारको हुन्छ । जस्तै :

पुनरावृत्ति : भाषिक तत्त्व वा एकाइहरू पूर्ण वा आंशिक रूपमा दोहोरिएर हुने सम्बद्धतालाई पुनरावृत्ति भनिन्छ । पाठ वा सङ्कथनमा अगाडि वा अगाडिका वाक्यमा आएका भाषिक एकाइ पछाडि वा पछाडिका वाक्यमा दोहोरिँदा पुनरावृत्ति सम्बद्धक हुन्छ । यसरी यो वाक्यान्तरिक र अन्तरवाक्यीय दुवै प्रकृतिको हुन्छ । यसले अर्थमा जोड दिने, कुनै कुरा किटानका साथ भन्ने, विचारलाई विषयवस्तुमा केन्द्रित गर्ने जस्ता कार्य गर्दछ । पुनरावृत्ति पूर्ण र अंश दुवै रूपमा देखिन सक्छ । यो मूलतः दुई प्रकारको हुन्छ ।

सामान्य पुनरावृत्ति : कुनै कोशीय एकाइको समान अर्थमा पुनरावृत्ति हुन्छ भने त्यसलाई सामान्य पुनरावृत्ति भनिन्छ । जस्तै : चुत्थो चोरले चार पैसा चोरेछ । (यहाँ 'च' वर्णको पुनरावृत्ति भएको छ ।) ऊ पढाइ छोडेर विदेश गयो । विदेश गएर उसले राम्रो काम गरेन । (यहाँ 'विदेश' शब्दको पुनरावृत्ति भएको छ) ।

पूर्ण अंश —बालकृष्ण सम नेपालका विशिष्ट नाटककार हुन् । समले पाश्चात्य नाट्य सिद्धान्तलाई नेपाली नाट्य क्षेत्रमा भित्र्याए ।

जटिल पुनरावृत्ति : औपचारिक रूपले समान भए पनि बेग्लै किसिमको व्याकरणिक कार्य गर्ने वा एकै कोशीय रूप भए पनि औपचारिक रूपमा फरक हुन्छ भने त्यसलाई जटिल पुनरावृत्ति भनिन्छ ।

जस्तै—ऊ विदेश गयो । विदेसिनु उसको बाध्यता भए पनि विदेसिएर उसले राम्रो गरेन ।
 (विदेश-विदेसिनु-विदेसिएर)

जहरिलो हरिलोभरिलो वन (जहरिलो-हरिलो)

बिरसिलो रसिलो हंसिलोपन । (बिरसिलो-रसिलो-सिलो)

ठहरियो हरियो सब चेतन (ठहरियो-हरियो)

खलबलाई बलाइ सक्यो मन । (खलबलाई-बलाई) (सोमनाथ शर्मा, आदर्श राघववाट)

यहाँ जटिल किसिमको पुनरावृत्ति भएको छ ।

समानार्थकता/पर्यायता : समान वा पर्यायवाची शब्दहरूको पुनरावृत्ति हुने प्रक्रियालाई समानार्थकता भनिन्छ । यसमा पद, पदावली जस्ता विभिन्न रूपको प्रयोग हुन सक्छ । जस्तै : पुस्तक उसको साथी थियो । ऊ सधैं नयाँनयाँ किताब बोकेर हिँड्थ्यो र फुर्सद निकालेर पढ्ने गर्दथ्यो । ऊ बेचैन देखिन्थ्यो र ऊ दुःखी पनि । उसले देशका लागि जीवन उत्सर्ग गरेछ । सारा जनताका लागि जीवन बलिदान दिएछ । तिमी शान्त वन । धैर्य राख । (पर्याप्तता)

विपरीतार्थकता : उल्टो वा विपरीतार्थक शब्दको पुनरावृत्तिबाट हुने कोशीय सम्बद्धतालाई विपरीतार्थकता भनिन्छ । जस्तै : जीवन आशा हो, निराशा होइन । मानिस सम्पत्तिले मात्र सम्पन्न हुँदैन, त्यो विचारको गरिब हो, विपन्न हो ।

अधिकार्थकता (न्यूनार्थकता) : एउटा शब्दमा अन्य धेरै शब्दको अर्थ समावेश अवस्था नै अधिकार्थकता वा न्यूनार्थकता मानिन्छ । जस्तै :

फल— आँप, सुन्तला, अङ्गुर, स्याउ ।

आहारा/खाना— दाल, भात, रोटी, तरकारी ।

हिमाल— मकालु, सगरमाथा, लोत्से, कञ्चनजङ्गा ।

यसलाई समावेशात्मकता पनि भनिन्छ । एउटा शब्द वा पदमा अन्य धेरै पदका अर्थ समावेश हुने अवस्था नै समावेशात्मकता हो । उसले फूलहरू जम्मा गर्‍यो - मखमली, सयपत्री, गोदावरी अनि एउटा माला बनायो । (समावेशात्मकता)

अङ्ग-सम्बन्ध : कुनै पद र त्यसभित्रका अवयव वा अङ्गलाई जनाउने अन्य पदहरूविचको कोशीय सम्बन्धलाई अङ्ग-सम्बन्ध भनिन्छ । जस्तै :

टोपी — पगरी, तालु ।

शरीर — हात, खुट्टा, टाउको, जिउ,

घर — बैठक कोठा, भान्सा, बरण्डा

सहप्रयोग / सहविन्यास : एक अर्को शब्द सँगसँगै रहँदा अर्थ प्रकट हुने तर अन्य शब्द रहँदा अर्थ फरक हुने अवस्थालाई सहप्रयोग भनिन्छ । यसमा अर्को शब्दसँग रहँदा अर्थ नआउने वा फरक अर्थ आउने हुन्छ । जस्तै :

आँखा लाग्नु— (नेत्र लाग्नु), गाईको गोठ— (बाखाको खोर)

अनेकार्थकता : एउटा शब्दबाट धेरै अर्थ प्रकट हुन्छ भने त्यस्तो कोशीय सम्बद्धतालाई अनेकार्थकता भनिन्छ ।

जस्तै : साँचो— सत्य, चावी ।

तर— खोला तर, दुधको तर, किन्तु ।

कल— मेसिन, भगडा ।

शब्दशृङ्खला : विभिन्नकिसिमका शब्दहरू कमबढ वा कमहीन समूहमा आएर सम्बद्धता कायम गर्दछ ।

क्रमयुक्त शब्द — एक, दुई, तीन, पहिलो, दोस्रो, तेस्रो ।

क्रमहीन समुच्चय — रातो, सेतो, निलो, पहेँलो ।

एक परिवेशगत — आगो, अगेनु, दाउरा, चुलो ।

सन्दर्भ विशिष्ट — हुलाक, टिकट, खाम, हुलाकी ।

समान वर्गका वा कोशीय अर्थगत सम्बन्ध भएका शब्दहरूको प्रयोगबाट हुने सम्बद्धतालाई सर्वांगीय सम्बद्धता भनिन्छ । यसमा पर्यायता, समावेशात्मकता, असमावेशात्मकता, अनेकार्थकता जस्ता अर्थगत सम्बन्ध भएका शब्दहरू दोहोरिएर आउँछन् । जस्तै : ऊ कविता, कथा, निबन्ध आदि जस्ता साहित्यिक विधामा कलम चलाउँदै छ । (समान शब्द)

उपसंहार

सङ्कथन भाषाको समग्र कथन वा पूर्ण अभिव्यक्ति हो, जुन सार्थक र उद्देश्यपूर्ण हुन्छ । यसभित्र भाषाका अन्य एकाइ अनुच्छेद, वाक्य, पदावली आदि पनि स्वतः समाविष्ट हुने हुँदा भाषाको प्रायोगिक अध्ययनमा यसको महत्त्वपूर्ण भूमिका हुन्छ । सङ्कथन निर्माणका दुई महत्त्वपूर्ण युक्ति सम्बद्धक र सम्बद्धन हुन् । सम्बद्धक भाषाको बाह्य संरचनाको योजक वा जोर्नी मानिन्छ । यसले भाषाको बाह्य संरचनालाई जोड्ने कार्य गर्दछ । भाषाको बाह्य पूर्णताले मात्र सङ्कथनको निर्माण हुँदैन । यसका लागि आन्तरिक अर्थगत तालमेलको पनि आवश्यकता पर्दछ । सम्बद्धक भाषिक संरचना र बाह्य तत्त्वसँग सम्बन्धित छ । सङ्कथन निर्माणमा सम्बद्धकको प्रयोग ऐच्छिक रूपमा रहेको हुन्छ । यो ऐच्छिक तत्त्व भए तापनि अभिव्यक्तिमा यसको पनि भूमिका हुन्छ नै । यस्तै सम्बद्धन भाषिकेतर तत्त्व हो, जुन वक्ता, श्रोता र परिवेशसँग सम्बन्धित हुन्छ । यसले भाषिक संरचनालाई आन्तरिक अन्वितिद्वारा शृङ्खलाबद्ध र अर्थपूर्ण बनाउन सहयोग पुऱ्याउँछ । सम्बद्धनविना सङ्कथन निर्माण हुन सक्दैन त्यसैले यो अनिवार्य मानिन्छ । यसरी यी दुवै युक्तिहरूको प्रायोगिक महत्त्व रहेको देखिन्छ । सम्बद्धकअन्तर्गत व्याकरणिक तथा कोशीय सम्बद्धका विभिन्न प्रकारहरूका अलग-अलग भूमिका हुने भए तापनि सबैले सम्बद्धन कायम गराउन नै सहयोग पुऱ्याएका हुन्छन् ।

सन्दर्भ कृतिसूची

- अधिकारी, हेमाङ्गराज, (२०६२), *सामाजिक तथा प्रायोगिक भाषा विज्ञान*, काठमाडौं : रत्न पुस्तक भण्डार ।
- कर्डर, एस. पिटे, (सन् १९७३), *इन्ट्रोड्युसिङ्ग अप्लाइड लिङ्ग्विस्टिङ्ग*, इङ्ल्यान्ड : पेनगुइन बुक्स ।
- कुक, गे, (सन् १९८९), *डिस्कर्स*, अक्सफोर्ड : अक्सफोर्ड युनिभर्सिटी प्रेस ।
- क्रिस्टल, डेभिड, (सन् २००८), *अ डिक्सनरी अफ लिङ्ग्विस्टिक्स एन्ड फोनेटिक्स*, छैटौं संस्करण, अक्सफोर्ड : ब्ल्याकवेल पब्लिसिङ लिमिटेड ।
- गौतम, देवीप्रसाद, (२०६८), *सङ्कथन विश्लेषण*, रत्न बृहत् नेपाली समालोचना (पृ. ५७१-५९१), सम्पा.राजेन्द्र सुवेदी र लक्ष्मण गौतम, काठमाडौं : रत्न पुस्तक भण्डार ।
- ढकाल, शान्तिप्रसाद, (२०६६), *प्रायोगिक भाषा विज्ञानका प्रमुख आयाम*, काठमाडौं : शुभकामना ।
- ढुङ्गेल, भोजराज र दाहाल दुर्गाप्रसाद, (२०७०), *प्रायोगिक भाषा विज्ञान*, काठमाडौं : एम.के. पब्लिसर्स एन्ड डिस्ट्रिब्युटर्स ।
- ब्राउन जी. र युले जी., (सन् १९८३), *डिस्कर्स एनालाइसिस*, क्याम्ब्रिज : क्याम्ब्रिज युनिभर्सिटी प्रेस प्रकाशन ।
- भण्डारी, पारसमणि र शक्तिराज नेपाल, (२०६७), *प्रायोगिक भाषा विज्ञानका प्रमुख आयाम*, काठमाडौं : विद्यार्थी पुस्तक भण्डार ।
- लम्साल, रामचन्द्र र अन्य, (२०६०), *प्रायोगिक भाषाविज्ञान*, काठमाडौं : भुँडी पुराण प्रकाशन ।
- शर्मा, मोहनराज, (२०६६), *आधुनिक तथा उत्तरआधुनिक पाठक मैत्री समालोचना*, काठमाडौं : क्वेस्ट पब्लिकेसन ।
- शर्मा, मोहनराज, (२०६३), *समकालीन समालोचना : सिद्धान्त र प्रयोग*, काठमाडौं : अक्सफोर्ड इन्टरनेसनल पब्लिकेसन ।
- ट्यालिडे एम.ए.के. र हसन आर., (सन् १९७६), *कोहेजन इन इङ्लिस*, लन्डन : लडम्यान ।

* उपप्राध्यापक, नेपाली शिक्षा विभाग, कनकाई बहुमुखी क्याम्पस, सुरुङ्गा, भ्रपा, नेपाल ।
email: bishnukoirala333@gmail.com

English Medium Instruction in Community Schools: Institutional Readiness and Sustainability

- Rudra Bahadur Thapa*

Abstract

As a tendency, community schools in Nepal have recently started taking a move towards English Medium Instruction (EMI). It can be a high-risk-practice unless the myriad of issues are maneuvered correctly. This exploratory case study aims to shed light on how far the community schools are prepared to run EMI and how long they can go along with it. The results of the research are supported by extensive discussions, several interviews and observation made with the stakeholders in the field.

Keywords: *English as a medium of instruction, institutional readiness, faculty readiness, sustainability*

Introduction

Teaching English and teaching in English are two different issues. They refer to English as subject (EaS) and English as a medium of instruction (EMI) respectively. Since English has been incorporated in the national curriculum of Nepal, it is being taught as a compulsory subject up to tertiary level; however English as a medium of instruction is an optional case. “EMI refers to a situation where learners for whom English is an additional language are receiving some or all of their education in English at any stage of the education cycle”(Simpson 2017, p. 3). Similarly, the working definition of EMI to Dearden (2014) is “The use of the English language to teach academic subjects in countries or jurisdictions where the first language (L1) of the majority of the population is not English” (p. 2). Thus, EMI is the provision to teach the different subjects or disciplines through English.

Institutional schools in Nepal, which are privately owned and receive no donations from the government, are far ahead in this stance. EMI encompasses almost all private school types no matter whether they are low cost distance schools or high-fee institutions working up to international standards. English medium (EM) schools have been the first choice of the parents so far. The general public takes these schools synonymous to quality education although they don't qualify to a number of other

benchmarks. In a sense, English and English medium classes are the strong pillars of their existence.

On one hand, parents do not hesitate to pay the expensive fee structures to get their children enrolled in the private institutions; on the other, the community schools are suffering from an under-number of students. The scenario is miserable to the other side of the fence. Most of the community schools have been defamed for providing dysfunctional education. Although they, too, teach English as a subject (EaS) they are in general condemned for the poor English they deliver. This is most potentially the reason for less faith guardians bestow onto them.

The high standing value Nepalese society offers onto English language is obvious. The glamour of English language has attracted the community. While the same education is available free of cost in the community schools, the guardians disregard them as the destinations of formal education to their children unless the classes are run in English medium. Education in EM is the guardians' craze today.

Owing to the fact that there is a steady decline in the number of students each year, community schools have recently forwarded the strategy of EMI to exist in the equilibrium. To ensure their continued existence, many community schools felt compelled to consider moving from Nepali to English as the medium of instruction (Phyak, 2013 as cited in Ojha, 2018). Surprisingly, they have been able to add up a few more numbers in their total. A head teacher (as cited by Ojha, 2018) commented upon the consequence of EMI as:

After the introduction of EMI in our school, some of the parents have brought their children to our school from [English medium] private schools. This is a great achievement as we have gained the trust of the parents. The number of students seeking admission is increasing every year but we can't enroll all of them due to limited classrooms and teachers. (p. 194)

The wave of EMI has left no schools untouched at present. No matter whether the provision of EMI is favorable or questionable, the public schools have started English medium classes explosively. Many of them have already adopted it and a large number of schools are planning to go and even on the go.

Here lies the question whether the community schools had their institutional readiness to run the classes in English Medium or not. What preparations were made before embracing EMI and whether they meet the general standards of EMI are the

other relevant questions to be answered. An early and unprepared switch may invite a number of unforeseen problems. If systematically planned and sustainably arranged, it may contribute positively to the society.

Thus this research attempts to bring into light the status quo of five secondary level community schools of Kanakai Municipality which have embraced EMI.

Objectives

The research was conducted to find out the institutional readiness of community schools for EMI and examine their sustainability in the long run.

Literature Review

English Medium Instruction (EMI) is in the trending these days. The first thing each non-native adopters of EMI need to consider is EMI itself is a contentious issue worldwide. As we observe EMI practices in the world, we find a lot of arguments for and against it. Simpson (2017) in British Council's organizational position paper concludes that "EMI at primary level in low or middle income countries is not beneficial" (p. 13). He emphasizes on the use of own or familiar language as a medium of instruction rather than English. The familiar language (L1) enables the students to understand what they are learning and helps them to be academically more successful.

Similar concluding statements of principles were made in Juba in March 2012 in 'The Juba Language-in-Education Conference' where the academics from across Sub-Saharan Africa and experts from the African Academy of Languages (ACALAN), UNESCO, UNICEF and Summer Institute of Linguistics had met and signed. The principles read as:

Learners should be taught in basic (i.e. up to lower secondary level) formal and non-formal education through the language they know best. This gives them the best basis for developing academic language proficiency required in all subjects. Unfamiliar languages should be taught through second language teaching methodologies.

Other languages (including further African languages or European languages) should only be used as a medium of instruction after learners have developed academic reading and writing competency in the language they are familiar with, and after they have gained a sufficient level of academic

proficiency in the second language through studying that language as a subject.
(McIlwraith, 2013, pp. 7-8)

It shows a growing consciousness against EMI at policy level in Africa. EMI has been severely attacked sometimes in Africa as William (2010) writes, "Africa is the only continent where the majority of children start school using a foreign language and this language policy is a significant contributory factor to the lack of development on the continent" (as cited in Simpson, 2017, appendix-C).

Meanwhile British Council which promotes English language throughout the world also seems in a clear against to EMI. They say that "An English only or early switch to EMI depresses reading ability and learning outcomes over time." (Simpson, 2017, p. 22). They think that EMI can be a difficult practice to the teachers also because teachers teach and facilitate learning most effectively in the language they are most familiar with. A forceful use of EMI may result in a narrower range of teaching styles and strategies, which can limit them to forms of 'safe talk' in the classroom. If it is so, then what are the experiences of the community school's teachers with EMI? This research attempts to share even the teachers' perspective to EMI.

In spite of the arguments on contrary, EMI is ever expanding throughout the world. Dearden (2014), in his survey made in 55 countries, found that 70.9% public secondary schools, 87.3% private secondary schools and 90.9% private universities had allowed EMI as a medium of instruction (p. 9). Why do countries get attracted to EMI then? Galloway (2017) points out some practical reasons about the global growth of EMI. She says that most academic research is published in English (about 94 per cent of research in international, high-impact publications is in English). Similarly there is a common (mistaken) view that EMI is a simple way to speed up graduates' upward social and economic mobility. The third reason is many governments believe that EMI programmes will improve students' English proficiency, and therefore result in a workforce that is more fluent in English. EMI is seen to give students a double benefit: knowledge of their subject, plus English language skills.

May be underlying reasons to EMI remain the same but the Nepalese community schools seem to have adopted it for the otherwise reason i.e. to increase the number of students enrollment and to arrest the decline (Ojha, 2018). This way, the community schools have adopted EMI to resolve an immediate problem but their faculty readiness, institutional preparedness and sustainability is always a matter of concern. Ojha (2018) warns that "The schools should not be in a hurry to adopt EMI

without evaluating their capacity to implement it effectively” (p.196). Hence, while good preparation is necessary to run EMI, no attention has been paid upon this. Ranabhat, et.al (2018) found that no training, briefing or support was available to head teachers about changing to EM (p. 100).

What are the necessary conditions to EMI then? Sah, (2015, August) discusses some bases for the successful implementation of EMI. He says that each school should make an inquiry from the existing EMI situations and if necessary be they must conduct programs in conjunction to EMI. Teachers’ proficiency in English should be ensured and appropriate instructional materials must be developed (p.3).He concludes as “we cannot ignore the need for English as a global lingua franca however there are very limited success stories of EMI” (p. 4). Similar was the finding of Ibrahim (2001). He studied on the implementation of EMI in Indonesian Universities and found out that unless the bridging programs based on students’ and teachers’ academic and linguistic needs were conducted, EMI could not be a total success. His conclusion was that, a total immersion was not feasible in the countries like Indonesia; a partial EMI program was a viable option.

Methodology

This research is in the form of a qualitative case study. The case here is EMI situation of the five community schools located in Kanakai Municipality, Jhapa. The practice and experiences of different schools have been analyzed with the intention to better understand the case so it is an intrinsic case study as per Stake’s division (Stake, 1995, as cited in Baxter and Jack, 2008). At the same time, it tries to explore the situation after the launching of EMI in the given schools so it is an exploratory case study (Yin, 2003, as mentioned in Baxter and Jack, 2008). The data sources include documentation, interview, direct observation and collection of quantitative survey data for the holistic understanding of the issue being studied. Focus group discussions and semi structured interviews were administered with the concerned head teachers and teachers and their responses were carefully documented from the field.

Findings and Discussion

After the sufficient discussion and observation upon several issues, the received data were processed and analyzed under the following themes of EMI.

- i. Faculty Readiness
- ii. Institutional Preparedness
- iii. Availability of Instructional Materials

- iv. Support from Local Government
- v. Attitude of Parents
- vi. Learning Outcome
- vii. Sustainability

Faculty Readiness

All the secondary level community schools except one in Kanakai Municipality had introduced EMI in their education system. However the situation was not very encouraging, said one old teacher. When the head teachers were inquired about the ability of the teachers to teach in English medium, they were not sure about the performance of the teachers. The survey data regarding teachers' qualification revealed that approximately 20% of the primary level teachers had studied English as a major subject. They could at least be relied for EMI. The others, according to head teachers, were struggling to teach in the English medium. While the level of English proficiency of those 20% is still a subject to be researched, the essence of EMI seems difficult to achieve in this situation. "The delivery of the content and subject matter was never a problem to us before EMI", expressed a teacher, but he was not fully sure right now.

How do the schools manage EMI then? The head teachers responded that they had made a provision of keeping the teachers in private resource (to be funded by school's own resource). The private resourced teachers comprise 25% of the total. They are said to be proficient users of English. One of the senior teachers admitted that EMI could not be imagined without recruiting new teachers. The existing teachers could not be solely entrusted for EMI though they were good in many other respects. The lack of qualified teachers to teach in EMI is not limited to a particular region of a particular country only but it seems to be a global problem so far. In the research carried out by Dearden (2014) for British Council in 55 countries, 83 percent of the countries responded that there were not enough qualified teachers to teach through EMI (p. 24).

Thus, the academics' readiness does not seem satisfactory in the given schools. The existing teachers are not completely prepared to teach solely through English. On the other hand, schools cannot afford to employ sufficient private resourced teachers, tell the head teachers. This way, the schools are in a difficult situation.

Institutional Preparedness

None of the schools had made any special arrangements for EMI before introducing it, the head teachers admitted. Neither any master plans were solidified nor

the clear road-maps were made in any of the schools. “We were in a pressure since we were losing our students steadily” told one of the head teachers “It was the only available weapon in hand”. That was a kind of hasty decision of the School Management Committee to begin the English medium classes without sufficient institutional preparations.

As reported by the head teachers, only one of the schools had paid an inquiry visit to one English medium school prior to their EMI and the rest others could not even manage it. Thus, due to the lack of experience sharing, they could not speculate different threats and challenges that the English medium classes could lead them to encounter.

The sitting arrangements, classroom decorations, furniture and furnishing were still the same as before. The limited resources of the schools was the reason for this, they said, and seemed hopeful that they would be able to manage it all in the near future as soon as they traced the sources to support them.

Upon the inquiry regarding the necessary training and workshop to the teachers, three of the schools confessed that they had never done it. One of the schools had done it once and one school affirmed that it conducts the training every year. One head teachers reported that there was a dire need for good teacher trainers and they were not easily available in the district”. That was another reason why the schools could not manage the teacher training programmes.

To sum, the institutions didn’t seem to be much prepared to run the English medium classes as such. Without an extensive preparation, EMI is not going to contribute as per our expectation.

Availability of Instructional Materials

Almost all the schools confessed that they didn’t have much instructional materials as per need. However, they had the projectors and internet facility through which they could sort out the materials they need online. Some of the well-resourced schools possessed more than three projectors but only a few of them had managed audio visual classrooms. Moreover, such classrooms were not sufficient as per the student number.

The good thing is all the schools possessed a science lab and library. They claimed that they were making a very good use of them. They also added that they would assemble and purchase the necessary materials to make a ‘Teaching Material

Corner' within the next academic year. "Now our priority is to equip the teachers with teaching materials for the smooth functioning of the EMI" told one head teacher.

Support from Local Government

It was reported that the schools only rarely receive any training packages on behalf of Local Education Office to promote English medium classes. The head teachers remember that it was once they were invited for the Municipal level training but they could not send more than two participants. "While all the teachers require frequent training in EMI, such occasional training to a limited number of teachers does not fulfill the demand", remarks a head teacher.

The stand point of The Education office regarding EMI is reflected when the authority makes his position clear thus, "We neither promote EMI nor discourage it". "Our concern lies on English as a subject, not as a medium of instruction and we have been supporting the schools as much as we can but there is no special provision to the schools with EMI." It shows the indifference of Local Education Office regarding EMI and perhaps closes the door of help at least at present.

Yet, two of the schools were supported through the budget of Ward Committee. Another school receives a regular grant from the Ward but two remaining schools have never entertained any financial support for EMI from the side of Local Government. Perhaps, unless the EMI is included at policy level, not much can be expected from the Education Office.

Attitude of Parents

The teachers and head teachers stated that they had continuously been receiving supports from the guardians especially after the launching of EMI. Many parents who could not afford the expensive fee structure of the private schools were reported to have enrolled their children in the community schools. Similarly the guardians who wanted their children to receive EM education were contented, reported one School Management Committee member. The schools said that the guardians voluntarily started donating for EM and it had come up as one of the financial sources to sustain EMI.

Is this the case with all the parents? The schools agreed that the majority of the guardians were below the poverty line. The bread and butter itself is a major problem to them. One can assume that the flow of EMI is certainly a blow onto them since they

need to make a purchase of the expensive text books, other relevant materials and so forth. They were available free of cost otherwise.

This way EMI has brought some conscious parents to the school's door. To the other side of the coin, some low and underclass parents are on the verge of being chased out having nowhere to go.

Learning Outcome

“I have seen an increase in learning outcome after the introduction of EMI” claimed a head teacher with satisfaction. Nearly all of the teachers said that they had noticed some positive changes in many aspects of students' school-codes like regularity, punctuality, uniform, sense of discipline etc. The common experience of all the schools was that the students seemed more laborious than before.

According to the teachers, the guardians were even more conscious and serious about activities like their children's homework or assignment completion. One of the teachers said that the change in their behavior could be clearly noticed in their continuous assessment. Overall the teachers were sure that EMI does not decrease their pass percentage even if it does not increase it.

Hence, EMI seems to have a positive impact in terms of students' behavior and learning outcome.

EMI Environment

“Maintaining English environment is much difficult in the schools like ours,” said a head teacher. It was because their schools had not embraced EMI at all the levels and classes. Some of them were in the beginning phase, some in the middle and some others had both the mixed medium classes going on.

Upon the inquiry they said, they conduct the assembly mostly in the Nepali medium, however, the speech is delivered in English. The students are given instructions in the Nepali language except by English teachers. Student counseling is conducted in the mixed language depending upon the situation. The students have been encouraged to speak in English in amongst them and with the teachers. Quite often, the teachers accepted that they translate the text into Nepali in order to make it comprehensible. In spite of all this, they have started using some English chunks most frequently in their dealings.

Sustainability

All the schools were asked a final question “Do you think your school goes a long way with EMI?” They had a mixed opinion regarding this. Nobody answered it with certainty but had a number of conditions: unless they were given enough support from the Local Government, unless a new educational policy is formed, unless the problems of lower and underclass students were resolved.

The schools accepted that they had not prepared better before shifting the medium. As they admitted it had been a kind of impulsive decision because they were close to extinction. A decision had to be made quickly and they did it.

The head teachers considered that unless the older generation of teachers were trained and boosted up they could not make a significant contribution to EMI. Unless they contribute better, the success story of English Medium Instruction remains a far cry. There are plenty of challenges the schools have been facing with and the future of EMI depends how far the schools can combat those problems.

Conclusion

EMI cannot be successful in its true sense unless the faculty and institution are honestly prepared for it. It has its own criteria and limitation. On top of that a blind imitation most likely leads us to nowhere. If the schools can afford and sustain EMI, it is really appreciable but if it distracts the numerous children of lower and underclass families, then the concerned authorities need to rethink about their decision. While a lot of research works worldwide have questioned upon the effectiveness of EMI, there is no point in blindly clinging onto it. If EMI is only for the proficiency of the English language, there are several other measures available on the threshold. Similarly, if EMI is simply taken as a tool for increasing the number of students, it is not going to be a sustainable solution to the problem. There are various other benchmarks of quality education that every school needs to ensure at first. No EMI is better than bad EMI.

References

- Baxter P.& Jack S. (2008 December). Qualitative Case Study Methodology: Study Design and Implementation for Novice Researches. *The Qualitative Report*, 13(4), pp. 544-559. Retrieved from <http://www.nova.edu/ssss/QR/QR13-4/baxter.pdf>
- Dearden, J. (2014). *English as a medium of instruction-a growing global phenomenon*. UK: British Council. Retrieved from <https://www.teachingenglish.org.uk>

- Galloway, N. (2017). How effective is English as a medium of instruction (EMI)? Retrieved from <https://www.britishcouncil.org/voices-magazine/how-effective-english-medium-instruction-emi>
- Hayes, D. (Ed). (2018). *English Language Teaching in Nepal: Research, Reflection and Practice*. UK: British Council. Retrieved from <https://www.britishcouncil.org>
- Ibrahim, J. (2001). The Implementation of EMI (English Medium Instruction) in Indonesian Universities: Its Opportunities, its Threats, its Problems, and its Possible Solutions. *Jurusan Sastra Inggris, Fakultas Sastra, Universitas Kristen Petra*, 3(2). Retrieved from <https://puslit.petra.ac.id/journals/letters/.121>
- Mellwraith, H. (Ed). (2013). *Multilingual Education in Africa: Lessons from the Juba Language-in-Education Conference*. UK: British Council. Retrieved from <https://www.britishcouncil.org>
- Ojha, L.P. (2018). Shifting the Medium of Instruction to English in Community Schools: Policies, Practices and Challenges in Nepal. In Hayes, D. (Ed.), 2018, *English Language Teaching in Nepal: Research, Reflection and Practice*. UK: British Council.
- Ranabhat, M.B., Chiluwal, S. B., &Thompson, R. (2018). The Spread of English as a Medium of Instruction in Nepal's Community Schools. In Hayes, D. (Ed.), 2018, *English Language Teaching in Nepal: Research, Reflection and Practice*. UK: British Council.
- Sah, P.K. (2015, August). English medium instruction (EMI) in Nepalese education: potential or problem? Retrieved from <http://eltchoutari.com/2015/08/english-medium-instruction-emi-in-nepalese-educationpotential-or-problem/>.
- Simpson, J. (2017). *English language and medium of instruction in basic education in low-and middle-income countries: a British Council perspective*. British Council. Retrieved from <https://www.britishcouncil.org>

* Lecturer, Head of Department, English, Kanakai Multiple Campus, Surunga, Jhapa, email: rudrasir81@gmail.com

‘चुनौती’ कथामा नारीवाद

- कमलादेवी भण्डारी (सुवेदी)*

सारकथन

यस लेखमा नारीवादी साहित्य चिन्तनका आधारमा नेपाली साहित्यकी आधुनिक तथा सामाजिक यथार्थवादी कथाकार भागीरथी श्रेष्ठको ‘चुनौती’ कथाभित्रको नारी समस्याको विश्लेषण गरिएको छ । यसमा उत्तरआधुनिक समालोचना सिद्धान्तअन्तर्गत पछिल्लो समयमा चर्चामा रहेको नारीवादको परिचय दिई त्यसका आधारमा वर्णनात्मक अनुसन्धान विधिद्वारा विश्लेष्य कथाको विश्लेषण गरिएको छ । लैंगिक विभेदबाट पीडित नारीसमस्याको मार्मिक चित्रण गरिएको यस कथामा नारीवादी चिन्तनको प्रभावकारी प्रयोग भएको हुँदा नारीवादी दृष्टिले यो कथा विशिष्ट रहेको निष्कर्ष निकालिएको छ ।)

विषय प्रवेश

गुल्मीको रिडी बजारमा वि.सं.२००५ मा जन्मिएकी नेपाली आख्यानकार **भागीरथी श्रेष्ठ** वि.सं.२०३३ मा **रुरु** पत्रिकामार्फत ‘प्रबल इच्छा’ शीर्षकको कथा प्रकाशन गरी साहित्ययात्रामा निस्किएकी देखिन्छन् । स्नातक तहको शैक्षिकोपाधि हासिल गरेकी श्रेष्ठले नेपाली कथा र उपन्यासमा कलम चलाएकी छन् । आधुनिक नेपाली कथाको पछिल्लो समयमा नवीन शैलीमा कथा लेखेर चर्चित बनेकी श्रेष्ठ नेपाली साहित्यकी एक सिद्धहस्त नारीवादी कथाकार हुन् । उनका *क्रमशः* (२०४४), *मोहदंश* (२०४४), *विभ्रम* (२०४९), *रङ्गीन पोखरी* (२०५०), *समयकुन्द समय प्रवाह* (२०६९) र *भूमिगत* (२०६२) गरी आधा दर्जन कथासंग्रह प्रकाशित छन् ।

भागीरथी श्रेष्ठ सामाजिक यथार्थमा आधारित कथा लेख्ने नारीवादी कथाकार हुन् । उनका कथामा नारीका पीडा, मातृत्व, वात्सल्य, ईर्ष्या, क्रोध, निमुखा नारीका मर्मजस्ता विविध सन्दर्भको उद्घाटन गरिएको पाइन्छ । त्यसै गरी उनका कथामा सामाजिक र राजनीतिक परिवेश तथा मानवीय संवेदनाको मार्मिक प्रस्तुति हुन्छ । उनको **भूमिगत** कथासंग्रहमा संकलित **चुनौती** कथामा पुरुषले गर्न सक्ने सम्पूर्ण श्रम गर्न र व्यक्तिगत, पारिवारिक तथा सामाजिक जिम्मेवारी वहन गर्न नारीहरू सक्षम छन् भन्ने यथार्थता र हनुपर्छ भन्ने अवधारणालाई प्रस्तुत गरेर नारीहरू कमजोर वा अबला हुन्छन् भन्ने सामाजिक मान्यतालाई चुनौती दिँदै नारीवादी विचार व्यक्त गरिएको छ । यसै आधारमा प्रस्तुत लेखमा भागीरथी श्रेष्ठको चुनौती कथाको नारीवादी दृष्टिले विश्लेषण गरिएको छ ।

नारी हक, हित र समानताको पक्षमा रहेको नारीकेन्द्री सिद्धान्त नै नारीवाद हो । पाश्चात्य जगत्मा चल्दै आएको नारीमुक्तिको संघर्षको पृष्ठभूमिमा सन् १९७० को दशकमा नारीवादी आन्दोलन, नारीवादी सिर्जना र समालोचनाको विकास भएको हो । पुरुषवादी वा पितृप्रधान सामाजिक परिवेशमा

नारीहरू दोस्रो दर्जाका मान्छेका रूपमा मानिदै आएका र उनीहरू पुरुषको अधीनस्थ रहेर बाँच्नुपर्ने दृष्टिकोणका विरुद्धको चिन्तनमा आधारित सृजना र समालोचनाको विकास भएको छ। यहाँ साहित्यलाई लैङ्गिक दृष्टिले हेर्ने र सिर्जनामा नारी अस्तित्वको पहिचानको खोजी गर्ने प्रवृत्तिका आधारमा **चुनौती** कथाको विश्लेषण गरिएको छ।

नारीवादको सैद्धान्तिक परिचय

नारीवाद शब्द अंग्रेजी Feminism को नेपाली रूपान्तरण हो। यो पछिल्लो समयमा आएर साहित्य लेखनमा स्थापित हुन पुगेको एउटा साहित्यिक मान्यता पनि हो। नारीवाद त्यस्तो सिद्धान्त हो जसले नारीलाई मुक्ति दिन, माथि उठाउन र आत्मनिर्भर हुन बल पुऱ्याउँछ। नारीवाद एउटा सिद्धान्त, चिन्तन र विद्रोह हो अनि नारीहरूलाई सामाजिक, सांस्कृतिक, धार्मिक, बौद्धिक आदि विषयमा मुक्त र आत्मनिर्भर बनाई पुरुष अधिकारको भञ्जन गर्ने एउटा आन्दोलन पनि हो। नारीवादको जन्म सन् १७७६ को अमेरिकी राज्यक्रान्ति र सन् १७८९ को फ्रान्सेली राज्यक्रान्तिबाट भएको हो। समानता, स्वतन्त्रता र भ्रातृत्वको नारा लिएर सुरु भएको नारीवाद वास्तवमा पितृसत्तात्मक समाजमा नारीमाथि हुने गरेको यौन लगायत अन्य शोषण तथा हैकमवादी प्रवृत्तिले तीव्र रूप लिन थालेपछि यसका विरुद्धमा जन्मिएको एक नवीन चेतना हो (अधिकारी, २०६८, पृ. ३३)।

नारीवाद बौद्धिक विलासका लागि नभएर महिलाका जीवनको आवश्यकताले जन्मिएको हो। वास्तवमा परिवार, समाज, राष्ट्र र विश्वले महिला र पुरुषका बीचमा गरेको भेदभावको तित्त प्रभावका विरुद्ध छेडिएको आन्दोलनको नाम नै नारीवाद हो, जसले सामाजिक परिवर्तनको अभियन्ताका रूपमा आफूलाई सक्रिय बनाउँदै ल्याएको छ। नारीवादले महिलालाई विषयका केन्द्रमा राख्छ, अर्थात् किनारमा रहेको महिलाको अस्तित्वलाई केन्द्रमा ल्याउने काम गर्दछ (त्रिपाठी, २०६८, पृ. २११)। पुरुषद्वारा स्थापित नारीसम्बन्धी समस्त धारणा, दृष्टिकोण, पूर्वाग्रह, मान्यता, कल्पना र साहित्यमा नारीको स्थिर चरित्र चित्रण आदिलाई नकाउँदै यसले नारीको वास्तविक अस्तित्व तथा पहिचान कायम गर्नेतर्फ दरो पाइला चालेको छ। नारीवाद पुरुष पक्षपातका विरुद्धको चुनौती हो। हरेक सामाजिक, राजनीतिक सन्दर्भमा पुरुष पहिलो हैसियतमा हुन्छ र महिलालाई किनारमा पुऱ्याइन्छ वा सीमान्तीकृत बनाइन्छ। हरेक सन्दर्भको मूल धारमाथिको पुरुषको एकलौटी आधिपत्यका विरुद्ध महिलाहरू क्रियाशील हुँदा नारीवादको जन्म भएको देखिन्छ।

नारीवाद राजनीतिक आन्दोलनको एक सामाजिक सिद्धान्त हो, जुन स्त्रीहरूको अनुभवसँग सम्बन्धित छ। पुरुष सत्ताबाट पृथक्ताको चाहना अर्थात् नारी मुक्तिको चाहनाबाट प्रारम्भ भएको नारीवादी आन्दोलन साहित्यिक रूपमा विकसित भएर क्रमशः नारीवादी लेखनसँगै नारीवादी समालोचनासम्म आइपुगेको देखिन्छ। समालोचक ऋषिराज बरालका अनुसार नारी अस्मिता र मूल्यलाई केन्द्रमा राखेर साहित्यिक लेखन तथा चिन्तनमा केन्द्रित हुनु नारीवादी साहित्यिक चिन्तनको उद्देश्य हो (पुन, २०६९, पृ. ७७ 'मा उद्धृत')।

सन् १९४० पछिका वर्षमा अमेरिका र युरोपमा लगभग एकै समयमा नारीवादी आन्दोलनको जागरण भएको पाइन्छ। नारीवादी आन्दोलन र लेखनको सुरुआत केही पहिलेदेखि भएको भए तापनि सन्

१९४९ मा सिमोन दे बुवाको *द सेकेन्ड सेक्स* नामक पुस्तक नारीवादी चेतना र जागरणको महत्त्वपूर्ण दस्तावेज बन्न पुग्यो । समग्रमा भन्नुपर्दा नारीवाद भन्नाले नारीहरूको सामाजिक, राजनीतिक, आर्थिक, व्यक्तिगत वा अन्य कुनै महत्त्वपूर्ण विषयमा पहुँच हुनुपर्छ भन्ने समूहगत विचार हो । विशेषतः नारीलाई शिक्षा र रोजगारमा अवसर प्रदान गर्नुपर्छ भन्ने नारीवादको मुख्य विषय पनि हो । यसरी नारीसँग सम्बद्ध विषयको चर्चा र समालोचना गरिने वा गरिएको समालोचनालाई नारीवादी समालोचना भनिन्छ ।

विभिन्न विद्वान्हरूले नारीवादलाई विविध प्रकारमा वर्गीकरण गरेको पाइन्छ । नारीमाथि अन्याय गर्ने पुरुषहरूप्रति बदलाको भावनाले कडा विद्रोह गर्नुपर्छ भन्ने उग्रनारीवाद, त्यस्तो अन्यायी पुरुष जातिलाई बहिष्कार गरी नारीनारीबीच नै वैवाहिक आदि सम्बन्ध कायम गर्नुपर्छ भन्ने समलैङ्गिक नारीवाद, अन्यायी पुरुषहरूप्रति बाह्य रूपमा कडा प्रतिशोध नलिई नारी आफू स्वावलम्बी बनेर स्वतन्त्र बाँच्ने प्रयत्न गर्नुपर्छ भन्ने उदार नारीवाद, मनोवैज्ञानिक नारीवाद आदि विविध प्रकारका नारीवादका अवस्थाहरू रहेका देखिन्छन् ।

नारीवादी दृष्टिमा चुनौती कथाको विश्लेषण

नेपाली साहित्यकी आधुनिक सामाजिक यथार्थवादी तथा नारीवादी कथाकार भागीरथी श्रेष्ठको *अनामिका* (२०५१, अंक १) पत्रिकामा प्रकाशित तथा *भूमिगत* (२०६२) कथासंग्रहमा संकलित 'चुनौती' शीर्षक कथामा पुरुषप्रधान समाजमा नारीलाई हेर्ने दृष्टिकोण र स्वार्थी तथा विलासी लोग्नेले स्वानीप्रति गर्ने दुर्व्यवहारलाई घटनाका रूपमा प्रस्तुत गरिएको छ । यस कथामा लोग्नेबाट तिरस्कृत कथाकी नारी पात्र चम्पाले पुरै जीवन आँसुमा डुबाउनुपरेको कारुणिक व्यथालाई मनोविश्लेषणका माध्यमबाट चिनाउँदै नारीवादी चिन्तनलाई अधि सारिएको छ ।

चुनौती कथाको घटनाक्रमको समीक्षा

चुनौतीको कथावस्तुअनुसार चम्पा र उसकी बहिनी दुईमात्र सन्तानकी विधवा आमाले छोरीहरू हुर्काएर सम्पन्न परिवारमा दुवैको विवाह गरिदिएकी हुन्छे । उच्च जातकी भनेर बाबुआमाका करले विवाह गरेकाले रसिक र विलासी बटुकलाल चम्पालाई मन पराउँदैन र वास्ता गर्दैन । दाम्पत्य सम्बन्ध सुमधुर नभए पनि विवाह भएको सात वर्षपछि उनीहरूको छोरो जन्मिन्छ । बाबुआमाको मृत्युपश्चात बटुकलालको विलासिता बढेर भट्टीमा र नयना बहिनीसँग समय बित्छ । बटुकलाल परस्त्री नयनाको सौन्दर्यको प्रशंसा गर्दै चम्पालाई कुरूप भनेर तिरस्कार गर्छ र ऊसँग जीवन बिताउन नसक्ने भएकाले परासीतिरकी जमिनदारकी छोरीसँग विवाह गर्ने निर्णय सुनाउँछ । चम्पा मुटुमा गाँठो पारेर भए पनि बाहिर चाहिँ सहज हुने प्रयास गर्दै सौता भित्र्याउँछे । लोग्ने र सौताको रसरंग चल्दा भित्रिभित्रै उद्वेलित हुँदै र मूर्च्छा पर्दै भए पनि बाहिर सामान्य भएर चम्पा आफ्नो कर्तव्यमा लागि रहन्छे । केही दिनपछि सौतासँग भगडा भएर लोग्नेले आफूसँग रात बिताउन खोज्दा चम्पा स्विकार्दैन । जग्गा बेचेर सौताका माइततिर जान लाग्दा चम्पालाई पनि सँगै जाने आग्रह गरिन्छ तर त्यसलाई ऊ मान्दैन । सबै सम्पत्ति लिएर सौता पोइल गएपछि बटुकलाल फर्केर चम्पासँग आउँछ र रक्सी खाँदै समय बिताउँदै गर्दा केही समयपछि मर्छ । त्यस घटनालाई बेवास्ता गर्दै चम्पा चियापसल गर्छे र आफ्नी आमाको संरक्षण तथा छोरो हुर्काउने र पढाउने

काममा लागिरहन्छे । समयानुसार छोराको विवाह गरिदिन्छे । छोरो शिक्षक हुन्छ । ऊ चियापसल छोडेर स्टेसनरी चलाउँदै गर्दा नाति जन्मिन्छ र सुख पाएको केही समयमा नै चम्पाको मृत्यु हुन्छ ।

उपर्युक्त घटनाक्रम भएको 'चुनौती' नारीले भोग्नुपरेका समस्यालाई विशेष महत्त्व दिएर लेखिएको कथा हो । यस कथामा प्रयुक्त नारी पात्र चम्पाको चिठी र म पात्रका माध्यमबाट कथ्य वस्तु अगाडि बढेको छ । बहिनी म पात्रले दिदी चम्पाको संघर्षपूर्ण भोगाइलाई चम्पाले लेखेको चिठीका माध्यमबाट पूर्वस्मृतिका रूपमा व्यक्त गरेकी हुँदा कथा पूर्वदीप्त प्रणालीमा प्रस्तुत छ । सासूससुराको नजरमा उच्च जात वा कुलकी असल बुहारी भनेर सम्मान पाए पनि चम्पाको लोग्ने बटुकलालले कहिल्यै श्रीमतीको मर्यादा राख्न सकेन । लोग्ने रसिक र विलासी भएकै कारण आफ्नो दुःख र जीवनको मूल्य बुझ्न नसकेको कुरा पत्रमा उल्लेख छ । रसिक र विलासी लोग्नेबाट धेरै पटक उसको यौवन र सौन्दर्यको अवमूल्यन भएको छ तर जति अपमान भए पनि ऊ रुन्न बरु अर्कै विवाह गर्ने सल्लाह दिन्छे । सामन्ती संस्कार बोकेको बटुकलालले परासीतिरकी जमिनदारकी छोरीसँग बिहे गरेर सौता भित्र्याउँदा चम्पाको भावनामा प्रलयको हुरी चल्छ, सौताको भर्भर्राउँदो अनुहारबाट आगाको लप्का आउन लाग्छ, आफू भित्रभित्रै पीडा बोकेर बाँच्न बाध्य भए पनि कसैसँग दयाको भिख माग्दिन र कर्तव्यपथमा दृढताका साथ डेग चालिरहन्छे भन्ने प्रसंग उल्लेख छ ।

यसरी मान्छेको विलासी चरित्र, करकापको परम्परागत वैवाहिक सम्बन्ध, यौन वासना, दुर्व्यसन, मानवीय संवेदनहीनता, वर्गीय तथा जातीय चिन्तन, लैंगिक विभेदजस्ता वैयक्तिक तथा सामाजिक दुष्प्रवृत्तिले गर्दा मानवजीवन र विशेष गरी नारी जातिमा उत्पन्न समस्यालाई विषयवस्तु बनाएर सृजना गरिएको भागीरथी श्रेष्ठको प्रस्तुत **चुनौती** कथा सामाजिक यथार्थवादी मार्मिक रचना हो ।

चुनौती कथामा नारीवाद

नारीले नारी प्रमुख पात्रका माध्यमबाट नारीको समस्यामा केन्द्रित भएर वा नारीले नारीका पक्षमा उभिएर लेखिएको प्रस्तुत **चुनौती** कथामा नारीवादी स्वर मुखरित भएको छ । यस कथामा कथाकारले पुरुषप्रधान समाजमा नारीलाई हेर्ने दृष्टिकोण र स्वार्थी तथा विलासी लोग्नेले स्वास्नीप्रति गर्ने दुर्व्यवहारलाई घटनाक्रमका रूपमा प्रस्तुत गरेकी छन् । विश्लेष्य कथामा लोग्नेबाट तिरस्कृत कथाकी मुख्य पात्र चम्पाले पुरै जीवन आँसुमा डुबाउनुपरेको कारुणिक व्यथालाई मनोविश्लेषणका माध्यमबाट चिनाउँदै नारीवादी चिन्तनलाई अधि सारिएको छ ।

अन्धविश्वास र रूढिग्रस्त नेपाली समाजमा कुल घरान वा उच्च जातकी छोरी भनेर चम्पाको विवाह बटुकलालसँग गरिएको हुन्छ । कुल राम्रो भएकै कारण सासूससुराले राम्रो व्यवहार गरे पनि पितृसत्तात्मक समाजमा हुर्केको र सम्पत्तिले मात्तिएको बटुकलालसँग चम्पाको राम्रो सम्बन्ध कायम हुन सक्तैन । असल कुलघरान वा उच्च जातकी छोरी भएकीले सासूससुराले बुहारी चम्पालाई राम्रो गरेका अथवा माया गरेका हुन् भनिएको हुँदा यसमा पनि वास्तवमा समान मानवीय अस्तित्व स्विकारिएको वा मानव संवेदना र आत्मीयतालाई महत्त्व दिएको देखिँदैन । कुल घरान भनेर गरिएको विवाहमा बटुकलालले चम्पालाई मन पराएकै हुँदैन । बाबुआमाको वचन राख्नकै लागि मात्र उसले चम्पासँग विवाह गरेको हुन्छ । यो पुरुषको गैरजिम्मेवार व्यवहार र नारीप्रतिको खेलबाड हो । यसरी यस कथामा पितृसत्तात्मक समाजमा

नारीमाथि गरिएको अन्यायको एउटा चित्र उतारिएको छ र चम्पाजस्ता पीडित नारीका जीवनका कहाली लाग्दा घटनाक्रम प्रस्तुत गरिएको छ ।

यस कथामा मनोवैज्ञानिक नारीवादी अभिव्यक्ति पाइन्छ । यस क्रममा पुरुषको नारीप्रतिको यौनकेन्द्री वा भोगवादी दृष्टिकोण र दुर्व्यवहारको चित्रण छ । बटुकलाल चम्पाको यौवन र सुन्दरताको अवमूल्यन गर्छ र खुलेआम आफ्नी पत्नी चम्पासँग परस्त्री नयनाको प्रशंसा गर्छ । ऊ नयनासँग मोजमस्ती गरेर आएको कुरा चम्पालाई यसरी सुनाउँछ :

तिमी त एउटा छोर्रो पाउनेवित्तिकै बुढीजस्ती । ढुङ्गाजस्तै चिसी । न त अनुहार राम्रो छ, न त शरीर नै उत्तेजक छ । बहिनीका अगाडि त तिमी थाङ्ने पोको जस्ती । अहँ, तिमिसँग मेरो जीवन बित्न सक्तैन होला (श्रेष्ठ, २०६८, पृ. १२४) ।

उक्त अभिव्यक्तिले नारीको जीवन वासनातृप्तिको साधन बनी पुरुषको स्वार्थप्रति समर्पित हुनुपर्ने, सन्तान उत्पादन गर्ने र घरायसी काम गर्ने हो भन्ने अवस्था देखाउँछ । समाजमा आज पनि लगभग यस्तै मान्यता रहिआएको छ । नारीलाई यौनतृप्तिको साधन ठान्ने र उनीहरूलाई चोट पुग्ने गरी अपमानित गर्ने अनि नीच र स्वार्थी व्यवहार गर्ने लोग्नेवाट कथाकी चम्पाले जीवनभर सास्ती भोग्नुपरेको छ । यस प्रसङ्गमा लोग्ने पितृसत्ताकै आडमा नारीलाई अपहेलना गर्छ । यही पीडाले लोग्नेप्रतिको चम्पाको सद्भाव पुरै मरेको छ । वेल हुक्सका विचारमा स्त्रीवाद यौनवादी दमनलाई ध्वस्त पार्न गरिने संघर्ष हो (गौतम, २०५९, पृ. ३४५ मा उद्धृत) । यहाँ चम्पाको बटुकलालप्रतिको उपेक्षा र निरपेक्षताले त्यसै कुरालाई दर्साउँछ ।

यस कथामा नारी पुरुषप्रति आश्रित हुनुहुँदैन भन्ने नारीवादी विचार व्यक्त गरिएको छ । लोग्नेसँगको प्रतिकूल सम्बन्धमा पनि चम्पाले आफूभित्रका सम्पूर्ण पीडालाई दबाएर आफूलाई समाजका अगाडि दृढ, साहसी र आँधीका विरुद्ध चञ्चलभै उभिएर सारा घाउहरूलाई धैर्यको तेजिलो आवरणले छोप्न सफल भएकी छे । यसरी आफूभित्रको निराशा, अन्धकार र मनभित्र दन्किएको आगोलाई छोपेर कसैका अगाडि उदासीनताको छाया पर्न नदिनु पितृसत्तात्मक पुरातन संस्कारप्रतिको विद्रोह हो र यसलाई चुनौतीका रूपमा नारीवादी दृष्टिकोणबाट हेर्न सकिन्छ । “स्त्रीवाद नारीसम्बन्धी त्यस्तो सिद्धान्त हो जसले नारीलाई मुक्ति दिन, उठाउन, आत्मनिर्भर बन्न बल दिन्छ” (गौतम, २०५९, पृ. ३४४) । यसै सन्दर्भसँग मिल्दोजुल्दो चम्पाको भनाइ यस्तो छ :

मेरो माइतमा त एउटी आमा, बहिनी र म थियौँ, बाबुको चाँडै स्वर्ग भएकाले मेरी आमाले अलि अलि भएको खेतवारीबाट उब्जेको अन्नवाली विक्री गरेर हामी दुई दिदीबहिनीलाई सम्पन्न घरमा बिहे गरिदिएकी थिइन् (श्रेष्ठ, २०६८, पृ. १२५) ।

यस प्रसंगमा विधवा वा कुनै पनि नारीले पुरुषको अभावमा पनि आफ्नो जिम्मेवारी पुरा गर्न सक्छन् अथवा आफ्नो भरमा बाँच्न सक्छन् भन्ने नारीवादी चिन्तनलाई अघि सारिएको छ ।

यस कथामा उदार नारीवादी अभिव्यक्ति छ । सुधारवादी तथा उदारवादी अर्थमा स्त्रीवाद ध्वंसात्मक छैन र नारीलाई नरकै समानतामा उठाने र दुवैको मैत्री हुनुपर्छ भन्ने कुरामा जोड दिन्छ (गौतम, २०५९, पृ. ३४४) । किनभने कथाकी चम्पा धोकेबाज लोग्नेप्रति बदलाको भावना लिन्न र उग्र विद्रोह पनि गर्दिन । लोग्नेप्रति मनमा दुस्मनको भाव उत्पन्न भए पनि कहिल्यै लोग्नेको अहित चिताउँदिन । नारीमा हुने सहनशीलता र मातृत्वलाई जोगाउँदै लोग्नेलाई उसको स्वेच्छाचारिताप्रति कुनै प्रतिवाद गर्दिन । लोग्नेको इच्छानुसार बाटो छोडिदिएर आफू धीर बनेर आफ्नो बाटो हिँडिरहन्छे । आफ्नो जति अपमान गरे पनि ऊ रुन्न बरु साहसका साथ सन्तोष नमिले अर्को विवाह गर्ने सल्लाह दिन्छे । उसको लोग्नेले जमिनदारकी सुन्दरी छोरीसँग विवाह गर्ने निधो गर्छ र चम्पालाई सुनाउँछ । यस घटनाले चम्पाको अन्तर्हृदयमा स्वाभाविक रूपमा ईर्ष्या र पीडाको ज्वाला दन्किन्छ । उसले लोग्नेलाई दुस्मनभन्दा कम नभएको महसुस गर्दछे तर पनि केही भन्दिन । अन्तरात्माको व्यथा अरुलाई सुनाउनु व्यर्थ ठान्दै मानसिक अशान्ति, पीडा र त्रासलाई दबाएर उसले नयाँ दुलहीका रूपमा सौता भित्र्याउँछे ।

एकातिर लोग्ने र नयाँ दुलही सुहागरातमा मस्त हुन्छन् भने अर्कोतिर चम्पाको दबाइएको पीडा सागर बनेर उर्लन्छ र बेहोस बन्न पुग्छे । बाहिरबाट जे भनिए पनि कुनै पनि नारी आफ्नो भाग खोसिएको र आफूमाथि सौता भित्र्याएको सहजै स्विकार्न सक्तैनन् र बेहोस् हुन पुग्नु मनोवैज्ञानिक कारण नै हो । जे भए पनि चम्पाले आफूलाई हेप्ने, धोका दिने र दुःख दिने लोग्नेप्रति भुकेर सहारा, माया, संरक्षण आदिको याचना नगरी त्यस्तालाई बेवास्ता गरेर आफ्नो र आफूमा आश्रितको जिम्मेवार आफैँ भई गरिखाएर देखाएकी छ । यस कुराले नारी अबला होइनन् तर अबला बनाइएका हुन् भन्ने कुरा देखाएको छ । त्यसैले प्रस्तुत प्रसंगमा नारीले लोग्नेमान्छेका आडभरोसामा होइन सचेत र सबल भई आफू भएर बाँच्नुपर्छ भन्ने सन्देश दिइएको छ ।

प्रस्तुत कथामा पुरुषको नारीप्रतिको हेय दृष्टिकोण औँल्याउँदै नारी अस्तित्वलाई चिनाउने प्रयास गरिएको छ । पितृसत्तात्मक समाजमा नारीको जीवन घरायसी काम, सन्तान उत्पादन र वासनातृप्तिको साधन बनी पुरुष स्वार्थप्रति समर्पित हुनुपर्ने धारणा छ । नारीलाई यौन सन्तुष्टिको साधन ठान्ने, अपमानित, नीच र स्वार्थी व्यवहार गर्ने लोग्नेबाट कथाकी स्वाभिमानी पात्र चम्पाको लोग्नेप्रतिको सद्भाव पुरै मरेको छ । यसरी नारी अस्मितताको धज्जी उडाउने पुरुषलाई त्यागेर नारीले स्वतन्त्र जीवन यापन गर्न सक्तछन् भन्ने सन्देश कथाले दिएको छ । उक्त प्रसंगलाई चम्पाको निम्न अनुसारको अभिव्यक्तिले स्पष्ट पार्दछ :

मैले यताउता सरसापट गरेर र केही साँचेर राखेका भाँडाकुँडा विक्री गरेर चियाको पसल राखें । बाँच्नका लागि दुःख गर्ने पथ्यो गरेँ । कुनै बेला धनीकी बहारी र धनीकी स्वास्नी कहलिन्यें, त्यो सपनाजस्तो कुरा सम्भेर भोकै बस्नु भएन । छोरालाई हुर्काउनु थियो, पढाउनु थियो, आमाको पनि हेरचाह गर्नु थियो, मलाई सरम भएन, काम गर्नु थियो गरेँ । चोरी गरिन, ठाँटिन, आफ्नो कर्म गरेँ (श्रेष्ठ, २०६८, पृ. १२८) ।

कति नारीहरू मानसिक पीडालाई दबाएर लोग्ने, परिवार र माइतीको इज्जतका लागि आफैँ समाप्त भएका दृष्टान्तहरू हाम्रो समाजमा प्रशस्त छन् । तर यस कथाकी पात्र चम्पा त्यस्तो विषम परिस्थितिमा पनि धैर्यशील र संयमित बनेकी छ । परिस्थितिले ठगिए पनि उसले बाँचेर छोरालाई सक्षम

बनाएर देखाएकी छे । धोका दिने र पछि माफी माग्न आउने पुरुषलाई क्षमा नगर्ने यस पात्रमार्फत कथाले नारी साहस र विद्रोहको संकेत गर्दै नारीवादी चिन्तनलाई मूर्त रूप दिएको छ ।

प्रस्तुत 'चुनौती' कथामा सुधार नारीवादी अभिव्यक्ति पाइन्छ, अथवा नारीमा परेको समस्यालाई समाधान गर्न सुधारात्मक अवस्थाको पनि केही भल्को पाइन्छ । कथामा मुख्य नारी पात्र चम्पाको जीवनमा घटेका घटनालाई प्रमुख केन्द्र बनाइएको छ । कथाले नेपाली समाजको रूढिवादी कुसंस्कारका रूपमा रहेका लैंगिक विभेद, बहुविवाह, दाइजो प्रथा, जातीयता आदिको विकृतिले पनि नारी जीवन दुर्घटित हुन पुगेको देखाउँदै कथाले घुमाउरो ढंगबाट सुधारवादी चिन्तन अधि सारेको छ । आफूलाई अपमानित गर्दै लोग्नेले सौता भित्र्याएपछि, चम्पाले आफूलाई पूर्ण रूपले संयमित बनाउँछे । बाह्य रूपमा लोग्ने र सौताप्रति आक्रोश, ईर्ष्या र घृणा प्रदर्शन गर्दिन । पहाडजस्तै अविचल र दृढ भएर आफ्नो कर्तव्य निर्वाह गरिरहन्छे । बरु सौतासँग पनि आत्मीय व्यवहार देखाउँछे । यसलाई सुधार नारीवादी चिन्तन अन्तर्गत लिन सकिन्छ ।

यस कथामा सामाजमा देखिने गरेको नारीप्रति नारीकै दुर्व्यवहारलाई देखाइएको छ । बटुकलालको दोस्रो विवाहको बन्दोबस्त गरिदिने अभिभारा लोग्नेबाट परित्यक्ता भएर माइत बसेकी लक्ष्मीले लिएकी हुन्छे । यस कुरालाई प्रमुख पात्र चम्पाका माध्यमबाट उल्लेख यसरी उल्लेख गरिएको छ :

स्वास्तीमान्छे नै स्वास्तीमान्छेको सुख हरण गर्न अधि सनें गर्छन्, स्वास्तीमान्छेले नै स्वास्तीमान्छेको भाग्य लुट्छन्, स्वास्तीमान्छे नै स्वास्तीमान्छेका सौता हुन आउँछन् । स्वास्तीमान्छेले स्वास्तीमान्छेका दुःख पीडा बुझ्न सक्तैनन् (श्रेष्ठ, २०६८, पृ. १२५) ।

यसरी पुरुषको सत्ताले जकडिएको हाम्रै समाजमा नारीहरूका अदूरदर्शिता र अकर्मण्यताले नारीहरूले दुःख भेल्लुपरेको वास्तविकतालाई यहाँ प्रस्तुत गरिएको छ । हाम्रो समाजमा नारीहरूमा चेतनाको कमी छ । त्यसैले पतिद्वारा परित्यक्ता लक्ष्मीले चम्पाको लोग्नेलाई दोस्रो विवाह गर्ने व्यवस्था मिलाइदिएर चम्पाको घर बर्बाद गराएकी छ । आफूले जीवनमा पाएको पीडालाई भुलेर एउटी नारीले अर्की नारीप्रति पुरुष अत्याचार हुन सहयोग दिएकी छ । यसरी पुरातन रूढिवादी संस्कार, नरनारीका कठोर, विवेकहीन नियत, दुश्चरित्रता र नारी वर्गको फुटका कारण नारीहरू जीवनभर आँसु पिउन बाध्य छन् । त्यसैले वर्तमान समाजमा रूढिवादी संस्कृतिका विरुद्धमा नारी जागरण र चेतनाको विकास गरेर नारीहरूको जीवनमा सुधारात्मक अवस्था ल्याउन सकिने नारीवादी चिन्तनलाई यहाँ प्रस्तुत गरिएको छ ।

रूढिवादी पुरुषप्रधान नेपालको सामाजिक पृष्ठभूमिमा नारीले भोग्नुपरेका पीडा, पुरुषसँग गर्नुपरेको संघर्ष, बाँचनका लागि अपनाउनुपर्ने धैर्य, अस्तित्वका लागि बचाउनुपरेको स्वाभिमान आदिलाई चिनाउँदै प्रस्तुत कथाले नारी पात्र चम्पामार्फत नारीवादी चिन्तनको अभिव्यक्ति दिएको छ । कथाकार भागीरथी श्रेष्ठले आफ्नो 'चुनौती' कथाका माध्यमबाट प्रमुख पात्र चम्पामार्फत नारीको साहस र धैर्यको अभिव्यक्ति दिएकी छिन् । यदि पुरुषले नारीलाई धोका दिन्छ, पत्नीको भावनालाई कृण्ठित तुल्याउँछ र नारी अस्मिताको पर्वाह गर्दैन भने नारी पनि असहाय र कमजोर भई दीनता प्रदर्शन गर्दिन । बरु साहसका साथ बाँचेर चुनौतीको सामना गर्दछे । चम्पालाई लोग्नेले अपमानित गरेर दोस्रो विवाह गरे पनि उसले धैर्य गरी छोरालाई हुर्काएर जीवनको निराशालाई आशामा बदलेकी छे । आत्मविश्वास, साहस र

भरोसाका साथ चम्पाले आफूसँग रात बिताउन आएको लोग्नेलाई तिरस्कार गरी फर्काएकी छे । यसरी यस कथामा शोषणको विरोध गर्दै चुनौतीका साथ नारी एकलै पनि बाँच्न सक्तछन् भन्ने नारीवादी चिन्तनलाई मूर्त रूप दिइएको छ ।

यस कथामा लोग्नेको मृत्युमा एक थोपा आँसु नभर्नु वरु बोभुवाट मुक्त भएको ठान्नु विद्रोहको अर्को रूप हो । लोग्नेको मृत्युसँगै रातो चुरा, रातो टीका र रातो सारी लगाउने रहर नमेटिएकाले दुःख लागेर आँखा रसाएको प्रसङ्गले नेपाली समाज र संस्कृतिले लोग्नेको मृत्युपछि उसको सुहागर र सौन्दर्य खोस्ने अनि विधवा नारीलाई हेलाको दृष्टिले हेरिने चिन्तनप्रति विद्रोह गरिएको छ, र नारीको जीवनको स्वअस्तित्वलाई स्वीकार नगरी लोग्नेपरस्त पार्ने कुसंस्कारप्रति विरोध पनि जनाइएको छ । अन्तर्राष्ट्रिय नारी आन्दोलनको अङ्ग स्त्रीवाद राजनीतिक पक्षमा स्वतन्त्रताको वकालत गर्छ र नारीहरूमा क्रान्ति चेतना जगाउँछ, सामाजिक पक्षमा समानताको वकालत गर्छ भने नैतिक पक्षमा स्त्रीहरूलाई आत्मनिर्भर बन्ने प्रेरणा दिन्छ (गौतम, २०५९, पृ. ३४९) । यस आधारमा प्रस्तुत कथामा तेस्रो नैतिक पक्ष स्त्रीहरूलाई आत्मनिर्भर बन्ने प्रेरणा दिइएको छ अर्थात् नारीको संगठित शक्तिद्वारा सचेततापूर्वक विद्रोह गरिएको वा गर्नुपर्ने राजनीतिक नारीवादी अभिव्यक्ति नभएर वैयक्तिक तथा सामाजिक भोगाइका आधारमा सचेत भएर पुरुषनिरपेक्ष भई स्वतन्त्र बाँच्ने प्रयास गरेमा पुरुषको दमन भोगनुपर्दैन वा नारीहरू स्वतन्त्र भएर स्वअस्तित्वमा बाँच्न सक्तछन् भन्ने नारी चेतना जागृतिको सन्देश दिइएको छ ।

निष्कर्ष

परापूर्व कालदेखि नै प्राकृतिक, जैविक, धार्मिक, बौद्धिक, राजनीतिक, सामाजिक, मनोवैज्ञानिक आदि कारणले नारीलाई पुरुषभन्दा कमजोर र पुरुषका लागि उपयोग गरिने साधनका रूपमा हेरिँदै र तदनुरूप व्यवहार गरिँदै आएको पाइन्छ । खास गरी आर्थिक र सामाजिक अधिकारबाट नारीहरूलाई वञ्चित गरिँदा र अन्धविश्वासका कारणले पनि नारीले शोषित हुनुपरेको देखिन्छ । यसरी अपहेलित, अपमानित, शोषित भई मानवीय समानताको प्रतिष्ठा गुमाएर अनेक मानसिक तथा शारीरिक प्रताडना भोग्नुपरिरहेको परिवेशमा क्लारा जेटकिन जस्ता सचेत र बौद्धिक नारीहरूले नारीचेतनाको आवाज उठाउँदै नारीमुक्तिको सङ्घर्षलाई अधि बढाएको पाइन्छ । यसैको पृष्ठभूमिमा जन्मेको नारीवाद र नारीवादी आलोचना पछिल्लो समयको सशक्त आन्दोलनका रूपमा विकसित भएको छ । यसै सन्दर्भमा सृजनाहरूमा नारीको अवस्थाको सचेत रूपमा चित्रणवर्णन गर्ने र ती सिर्जनाको नारीवादी समालोचना गर्ने क्रम पनि अधि बढेको छ । यसअनुसार कथाकार भागीरथी श्रेष्ठले 'चुनौती' शीर्षकको कथामा पितृसत्तात्मक सामाजिक परिवेशका आधारमा गैरजिम्मेवार, विलासी र संवेदनाहीन पुरुषबाट नारीले भोग्नुपरेको अवहेलना र पीडाको चित्रण गरी त्यसबाट मुक्तिका लागि नारीले सचेततापूर्वक संघर्ष गरेर स्वावलम्बी बन्नुपने सन्देश दिएकी छिन् ।

मानवजीवनका विविध पक्षलाई समेटेर कथा लेख्ने नारी सर्जक भागीरथी श्रेष्ठका कथामा विशेषतः नारी जीवनका विविध सन्दर्भहरूको प्रस्तुति पाइन्छ । श्रेष्ठको 'चुनौती' कथा नारीवादी कथा हो र यसमा पुरुषप्रधान समाजमा नारीलाई हेर्ने हेय दृष्टिकोण र स्वार्थी तथा विलासी लोग्नेले स्वास्नीप्रति गर्ने दुर्व्यवहारलाई घटनाक्रमका रूपमा प्रस्तुत गरिएको छ । कथामा लोग्नेबाट तिरस्कृत चम्पाले पुरै जीवन

आँसुमा डुबाउनुपरेको कारुणिक व्यथालाई मनोविश्लेषणका माध्यमबाट चिनाउँदै नारीवादी चिन्तनलाई अधि सारिएको छ । कथाको घटनाक्रमले चम्पाभिन्नको आन्तरिक द्वन्द्वलाई कलात्मक रूपले अधि बढाएको छ । प्रत्यक्ष रूपमा विद्रोह नगर्ने यो पात्र साङ्केतिक वा मानसिक तथा व्यावहारिक रूपमा भने समाजको नारीप्रतिको नकारात्मक धारणा र पुरुष वर्गले नारीप्रति राख्ने उपेक्षित दृष्टिकोण एवं दुर्व्यवहारका विपक्षमा उभिएकी छ । आफूलाई तिरस्कार गरेर सौता ल्याई टाढिएको लोग्ने पुनः आफूसँग आउँदा अस्वीकार गरी फर्काइदिएको र लोग्नेको मृत्युमा आँखाबाट एक थोपा पनि आँसु नखसेको कथाको घटनाले उक्त कुराको पुष्टि गर्छ ।

यसरी शोषणको मौन विरोध गर्दै चुनौतीका साथ नारी एकलै पनि बाँच्न सक्छे, भन्ने नारीवादी चिन्तनलाई चम्पाको संघर्षले कथामा मूर्त रूप दिएको छ । पुरुषले नारीमाथि जति अन्याय र बेवास्ता गरे पनि नारीले असहाय र कमजोर भई हीनता प्रदर्शन गर्नुहुँदैन बरु साहसका साथ बाँचेर चुनौतीको सामना गर्नुपर्दछ भन्ने नारीचेतनाको कुरा पनि कथामा प्रस्तुत छ । अतः कथाकार भागीरथी श्रेष्ठको प्रस्तुत चुनौती कथा पूर्ण रूपले उदार नारीवादी चिन्तनमा आधारित नारीकेन्द्री रचना हो ।

सन्दर्भ सामग्री सूची

- अधिकारी, ज्ञानु, (२०६८), *नेपाली नारीसमालोचना : परम्परा, प्रवृत्ति र विश्लेषण*, काठमाडौं : पैरवी प्रकाशन ।
- गौतम, कृष्ण, (२०५९), *आधुनिक आलोचना : अलेक रूप अनेक पठन*, ललितपुर : साभा प्रकाशन ।
- गौतम, वासुदेव र अधिकारी, गणेशराज, (२०७२), *नेपाली कथा र उपन्यास : सिद्धान्त र समीक्षा*, काठमाडौं : भुँडीपुराण प्रकाशन ।
- त्रिपाठी, सुधा, (२०६७), *नारीवादको कठघरामा नेपाली साहित्य*, ललितपुर : साभा प्रकाशन ।
- त्रिपाठी, सुधा, (२०६८), *पाश्चात्य नारीवाद र त्यसको स्वरूप, रत्न बृहत् नेपाली समालोचना (सैद्धान्तिक खण्ड)*, (सम्पा. राजेन्द्र सुवेदी र लक्ष्मणप्रसाद गौतम), काठमाडौं : रत्न पुस्तक भण्डार ।
- पुन, प्रतिभा, (२०६९), *नारीवादी कोणबाट मधेसतिर कथाको विश्लेषण. प्राज्ञिक संसार. १:६, पृ. ७७-८२ ।*
- शर्मा, मोहनराज र लुईटेल, खगेन्द्रप्रसाद. (२०७२). *पूर्वीय र पाश्चात्य साहित्य सिद्धान्त*. काठमाडौं : विद्यार्थी पुस्तक भण्डार ।
- श्रेष्ठ, भागीरथी, (२०६८), *भूमिगत* (दो.सं.), ललितपुर : साभा प्रकाशन ।

*सहायक प्राध्यापक, विभागीय प्रमुख, नेपाली, कनकाई बहुमुखी क्याम्पस, कनकाई नगरपालिका, सुरुङ्गा, झापा, नेपाल । email: subedikamala@gmail.com

Criteria for Ranking Community Schools through the Lens of Different Qualities: Context of Nepali Schools

- Yonden Sunuwar*

Abstract

The purpose of this article is to review the criteria for ranking community schools on the basis of different qualities. Basically, based on secondary sources such as journal articles, theses and dissertations, case studies, government rules and regulations related to schools, the study has been carried out on qualitative design. Opinions of the community school teachers from different parts of the country also have been collected using google- form closed and open questionnaire. The findings of the study revealed that there is no uniform globally acceptable criteria for ranking community schools, however, in the context of Nepali schools, fifteen criteria have been identified for ranking the schools from the lens of various attributes which were found common in practice. It was also perceived that the process of redefining good qualities of community schools depends on the local context of the school.

Keywords: *community school, high performance, ranking criteria, academic achievement, indicators*

Introduction

Formal education through school system is, in the worldwide context, assumed contributing more for quality education. Non-formal and informal education based on life experiences as well as life skills are supplementing to formal school education, and these kinds of education have no boundaries of quality but in the field of formal education it is a great issue how we can determine the factors to set the criteria globally acceptable for ranking schools in terms of the qualities.

Background

When we talk about quality of education of schools, we generally focus on high-stakes test results. Cheng (1996) argues that since examinations are arguably the soul of the ethos of education in East Asian societies, it is more noticeable that the high-

stakes exam is regarded as providing something of an early benchmark against which students will be measured by society (As cited in Bhattarai, 2014, p.15). For Nepali context, the Secondary Education Examination (SEE) that is administered at the end of Grade Ten and the School Leaving Certificate (SLC) Examination at the end of Grade Twelve of school education system represent the high-stakes test, both examinations are of great importance at national level. Bhattarai (2014) furthermore states that in Nepal, as in other Asian countries, academic achievement is highly valued, it is the SLC exam, though all other grade exams are high-stakes tests, which is used as a means of evaluating the education system of Nepal.

Most public people as well as educationists and stakeholders of schools often generalize the performance of the school after observing the SEE or SLC result. They tag the school either better or worse on the same basis. It is a matter of argument whether their generalization about school's quality is reasonable and representative of all qualities of high-performing school, in the one hand, and how we determine a school whether it has high performance by all means, on the other hand. Likewise, while ranking community schools from higher performer to lower performer, it is necessary to redefine criteria of different qualities of schools whether the school has met.

With reference to Nepal, community school refers to the school receiving regular grant from the fund of Government of Nepal as per Nepal's Education Act. Occasionally, the criticism about the community schools is echoed that the level of educational achievement of Community Schools is decreasing or they are blamed that they are unable to provide standard education to children. Thus, another argument arises in front of the drivers of education in community schools whether those schools in Nepal could perform quality education. The arguments about results as shown by significant national level examination like SEE or SLC may be in both sides of strengths and weaknesses. Some of the school leaders, we see, are claiming that they have obtained outstanding achievements while others which have apparently low-achievements seem silent only in terms of their letter grading results of end-school examination. But, in fact, what are the criteria for ranking community schools from higher to lower ? It should be discussed, argued, and declared in the norms or criteria with regard to qualities of community schools.

The fact is obvious that the models should be imitative, appreciable and their achievements should be outstanding. Thus, the school leaders whose educational achievement are seen in lower level as compared to higher ones need to imitate, follow and practice a new way of changing ad-hocism, monotonousness, and

traditionalism regarding school education system. To fulfill this purpose, the schools which are travelling educational path with lower- performance should learn the mystery of success from high-achievers. But it's a very difficult task to identify what the criteria, qualities, or bases are for ranking schools. Thus, the statement of the problem in this study is: Are the criteria set for ranking community schools relevant in the present context ?

For quality education, each school needs to grab the standard or criteria which have been determined by any organization or group of educationists or specialists, or national standard authority. How do we define quality of education ? How we can rank schools from a high-performing to lower-performing ? What criteria can be determined for ranking in national level in the context of Nepal ? To search answers to these questions, this study will be helpful for the policymakers and school administrators. If criteria for evaluation have been already determined, then the school principle or organization makes its all efforts to meet the criteria for being rewarded publicly, and therefore this article has attempted to identify what should be the criteria for ranking in terms of good qualities of community schools. The criteria developed in this article will be a good guideline for community schools to be ranked into high-performing school throughout the country.

This article intends to review the criteria of ranking community schools on the basis of different qualities of the schools.

The context of different schools into a same country may vary from each other in one hand and there is no single criteria for evaluating and ranking schools on the other hand. Therefore, after reviewing some literatures, criteria for ranking community schools have been identified in the context of Nepali schools. This study limits to community secondary schools. The conclusion of this study may not be applicable everywhere as criteria can be developed alternatively as well.

Review of Literatures

In the study carried out by Ethier (2017) in the context of teachers' perceptions of school climate in high performing schools and low performing schools by using quantitative research design, the findings revealed that there was a significant difference between the two populations of two types of schools with regards to overall school climate, student relations, school resources, instructional innovation while there was not a significant difference with regards to decision making and collaboration.

After reviewing this dissertation, it was found that main factors differentiating high performing school from low performing one were overall school climate, student relation, school resources, instructional innovation, decision making and collaboration.

With regard to characteristics of high-performing schools, Shannon (2007) presented results of a study conducted in 2002 by the Office of Superintendent of Public Instruction (OSPI) researchers who distilled nine characteristics that were found most often in high-performing schools as (1) A clear and shared focus; (2) High standards and expectations for all students; (3) Effective schools leadership; (4) High levels of collaboration and communication; (5) Curriculum, instruction and assessments aligned with state standards; (6) Frequent monitoring of learning and teaching; (7) Focused professional development; (8) A supportive learning environment; and (9) High levels of family and community involvement.

Although nine characteristics of high-performing schools as shown in above study are mainly related to general conceptions of educational qualities, they supply theoretical criteria regarding the attributes of great schools which are helpful for ranking schools.

In a case study conducted by Shrestha (2014) in three community schools of Lalitpur district, main findings revealed that genuine efforts for quality in those schools are teachers' full time task in the classroom, regular homework assigning and checking, free tuition and coaching classes for weak students, provision of white boards in the classrooms, publication of school calendar, raising additional resources from Non-Government Organizations (NGOs) and International Non-Government Organizations (INGOs), maintaining relationship with prominent people of the community, regular and special coaching classes for students, clean classrooms and toilets, availability of water for students, and conducting co-curricular and extra-curricular activities. He included that the indicators of a good school in major six headings with 44 indicators and 100 full marks in total are: (1) house rules (9 indicators); (2) teaching and learning (20 indicators); (3) evaluation (7 indicators); (4) practical activities (3 indicators); (5) games and sports (2 indicators); and (6) community relation (3 indicators) (Annex 1).

The indicators as shown in the case study seem very specific as well as useful for numerical measurement and these are very useful for ranking schools. These indicators mainly go through pedagogical characteristics and student activities rather than physical and administrative qualities.

High-performance is achieved from the quality of education and thus the school should focus on increasing quality. Defining quality of education, Mehra (2018) stated the definition given by Education For All: Global Monitoring Report (2005) in the form of two principles - first, learners' cognitive development as the major explicit objective of all education systems, and second, education's role in promoting values and attitudes of responsible citizenship and nurturing creative and emotional development. He, furthermore, pointed out the current status of school quality in the seven major quality criteria, they are: (1) quality of teaching and learning process (the academic skills of teachers, teaching assignment, teacher experience, professional development, course content); (2) school management; (3) the school climate; (4) technology; (5) class size; (6) discipline; and (7) academic organization.

In this way, EFA (Global Monitoring Report) has clarified principles relating to learners' performance and responsible behavior. Likewise, for Mehra, criteria for school quality comprise qualities of academic, managerial and moral aspects so these qualities can be factors for ranking schools with the schools of high performance.

In Nepal, the School Sector Development Plan (SSDP, 2016/17-2022/23) is being implemented now and therefore in line with the *Model School Establishment, Development and Operation Concept Paper-2073*, the Ministry of Education (MoEST) has prepared and issued the *Eligibility and Selection Criteria for Model Schools-2073 (ESCMS - 2073)* for selecting existing secondary schools and transforming them into model schools through intensive support in physical and educational dimensions. As stated in the *Criteria*, there will be two major criteria for selecting model schools which are (MoEST, 2016): (1) Minimum eligibility criteria which include - (i) School running from Grade 1 to 12, (ii) School having own adequate land, (iii) School located in environmentally safe zone, and (iv) School's written commitment from SMC and recommendation from local bodies; (2) Selection criteria on the basis of allocating weightage which include- (i) Teaching subjects for Grade 11-12 (20 marks), (ii) Adequacy of land with school for hostel and outdoor game (20 marks), (iii) Ratio of students in school (15 marks), (iv) Location of school (20 marks), (v) Result of SLC (15 marks), and (vi) Accessibility of electricity and internet to local community (10 marks).

From the criteria as shown above, it is clear that the school administration which has intensity to convert their school into a model school, they should attempt to meet these criteria and model school automatically will be ranked as a high performer. However, these criteria emphasize more on improving physical infrastructure but less emphasis on academic performance.

General trend of defining high-performing school is based on observing pass percentage and score or Grade Point Average (GPA) of SEE/SLC Examination that is popular in public. Before the implementation of letter grading system in SLC examination in Nepal, the school that achieved the highest pass percentage was thought to be high-performance and after letter grading system, the school that has student result with mostly GPA more than 3.6 or having Grade "A or A+" in each subject are addressed high performing school. The present letter grading followed by National Examination Board of Nepal consists of nine grades from 'A+' to 'E' which ranks the student's performance from higher to lower.

According to present grading system in SEE, subject-wise grade and grade point is determined then from aggregate number of all subjects, grade point average is calculated which shows the overall performance of the student but subject-wise grade point decides which subjects s/he can choose or is eligible to study in higher classes. In my opinion, GPA alone cannot be a basis for ranking a school as a high performer because holistic evaluation of input-process-output of a school determines its overall quality standard.

Education Review Office (ERO) is an office working under Ministry of Education, Science and Technology (MOEST) of Government of Nepal which has been established in 2010 with mandates for carrying out independent performance audit of the schools and institutions under Ministry of Education system. ERO also assesses the level of student achievement in order to promote the accountability of the institutions and improve the quality of education. National Assessment of Student Achievement (NASA) at various grades of school education is another main areas of work currently undertaking by ERO. ERO has developed School Performance Audit Tools for external audit and self-evaluation of schools with the areas (input, process and output) , sub-areas (12), and indicators (88) (Annex 2).

This tool was used with the purpose of external audit by ERO and self-evaluation by the school concerned. With regard to twelve headings, each indicators was assessed in four ranking (0,1,2,3) and each rank was specifically defined or explained. Likewise, in each sub-area of School Performance Audit, four level of quality had been categorized which are: poor, average, fair, and good. After calculating area-wise marks obtained, school's holistic performance level was determined in one of the categories (poor for less than 40 percent marks, average for 40-70 percent marks, fair for 70-90 percent marks, and good for 90 percent or more than 90 percent marks). This tool is systematic, scientific and holistic assessment of school performance.

Methodology

This article is completely based on qualitative approach and data have been collected through online articles and google-form questionnaire of close and open type. In closed questionnaire, 27 information were asked to participants with three options such as extremely necessary, better having it, and not necessary. In open questionnaire, one question was asked : please list out the characteristics of high-performing schools in your view. Google form was sent purposively to more than twenty M. Phil. scholars who had been teaching in community schools to collect their general opinion about the characteristics of a high-performing school. However, but only ten teachers filled up and replied the google form. Data drawn from online articles and google-form have been analyzed under different themes and discussed making connection with the purpose of the study.

Findings and Discussion

All the literatures such as online articles, dissertations, theses, case studies what have been reviewed reveal that there is no single criterion to rank a school as a high performing school. The context of the country, socio-economic environment, education system, sources of knowledge, needs of the society, interest of the learner, philosophical stances may guide the act of determining criteria about community schools could be ranked on the basis of different qualities. A school which has lower achievement in academic result may have higher achievement in extra-curricular activities. A physically poor school may get higher educational achievement and vice-versa. This is why it is debatable to declare a school as a high-performer or a low-performer. However, by assessing overall aspects of the school, one can address a school as a high-performer. It should encompass not only educational achievement but also other aspects like physical, financial, administrative and extra-curricular management, school-community relation, staff satisfaction.

While ranking schools on the basis of different qualities, it needs to include major criteria that have already been discussed in different literatures. Especially, on the basis of (1) *Eligibility and Selection Criteria for Model Schools (ESCMS)- 2073* (SSDP, 2016-2022), (2) Indicators of good school (Shrestha, 2014), (3) NEB grading system, and (4) ERO School Audit Tools, I have pointed out some major criteria for ranking community schools through the lens of different qualities which are discussed in this section.

Class requirement

According to *ESCMS (2073 B.S.)*, for being eligible as a model school, the schools must be running classes from Grade 1 to 12 and necessarily be community schools. It is measured out of 20 marks on the basis of the indicator teaching subjects having two streams including science in Grade 11 and 12. Thus, this indicator demands existing secondary schools to be transformed into Model schools, they need the classes upto grade 12. Among participants of google-form questionnaire, two of them expressed this class requirement is extremely necessary, seven viewed it is better having it, and one viewed as not necessary. Of course, for being a higher ranked school, it is better to have run classes from nursery to class 12 by a school as per present education structure.

Possessing school's own adequate land and building

Physically, school should be in good condition. As mentioned in *ESCMS (2073)*, the school must have adequate area to operate classes from grade 1 to 12, with essential number of classrooms, library, science lab, ICT lab, separate restrooms for girls and boys, auditorium hall, cafeteria and sufficient area to conduct school assembly. For this purpose, the school of the Terai region must have at least 2 *bigas* and the school of the Himalaya and Hill region must have at least 10 *ropanis* land. For this infrastructure, 20 marks has been allocated to be selected as a model school. Under the study, seven participants claimed possessing adequate land and building is extremely necessary and three of them viewed it is better having it. Of course, the school possessing adequate land and buildings will stand in higher ranks.

Location of the school

This minimum eligibility requirement for model school states that the school must be located in environmentally safe zone. The geographical location of school must be away from potential risk of flood, landslide and soil erosion (*ESCMS, 2073*). In fact, the school which is in environmentally peaceful and safe location as well as approachable to road transportation or easily accessible to children is assumed in higher ranks.

Participation of students in SEE

The fact is that the more the participation of students is in the final exam, the more is the retention rate as well as the more the comprehensiveness of the exam.

Furthermore, total number of student candidates attending provincial or national level examination such as SEE/ SLC must be significant, presently the practice was that to be evaluated and rewarded by DOE (Currently Local Level Government) in district level / Local level a secondary school must have appeared 50 or more students in SEE. Under this study, three participants of questionnaire accepted it is extremely necessary to have participation of at least 50 students in SEE/ SLC while six participants viewed it is better having it. Certainly, ranking is an evaluation system so minimum criterion should be determined for uniformity.

Result of SEE/ SLC examination

Before implementation of Letter grading system in secondary level examination in 2072 B.S. in Nepali schools, the result of SLC Exam was measured in Number grading system and the school was evaluated on the basis of pass percentage of students participated in the SLC Exam. Now the result of SEE is published out in Letter grading system and schools are addressed highly successful or less successful in terms of students' performance in SEE by comparing the number of students obtaining grades 'A+', 'A', 'B+', 'B', ... on the basis of Grade Point Average (GPA) that ranges from 0.8 to 4.0. If the GPA is less than 1.6, the student securing such GPA is ineligible for enrolling in higher education. Besides this, there is subject-wise eligibility criteria for enrolment in higher education.

With regard to SEE/ SLC result, response of three participants revealed that considering the result of SEE/ SLC exam as one of the criteria for ranking school is extremely necessary whereas six participants agreed better having it. Likewise, from the quality perspective of school most participants focused on quality education, students' creativity and imagination, high achievements of students, life-related education, and formation of real human. This is why, the schools could be ranked as high performing school on the basis of overall quality education and higher achievement of students in high stake tests.

Good electricity supply and internet connectivity

The education of 21st century without ICT is assumed as quite traditional and therefore if there is well electricity supply and internet connectivity in the school, it could run its educational activities through ICT pedagogy that can contribute for e-Learning, virtual learning, open learning, web-based learning, and self-learning. Responses of almost all the participants agreed that this kind of facility is extremely

necessary. Of course, the school which has availability of ICT, will be one step ahead in EMIS as compared to the schools without ICT.

Management of internal and external infrastructure

One of the observable criteria for ranking community schools is related to internal and external infrastructure of the school. As determined by ERO (2074 B.S.) in School Performance Audit Tools (SPAT), with regard to indicators under school's physical structure, some of them are adequate classrooms with quality doors and windows, furniture with rack for each student, adequate computer sets and computer lab for learning, neat and clean canteen inside the school compound with sound service, provision of soap and water inside the compound, adequate sports materials, provision of separate toilets for boys and girls, availability of library/ book corners and its proper use, availability of science lab and its use, availability of marker board or smart board, provision of compound wall.

With regard to management of physical facilities, participants' responses revealed that a high-performing school needs having positive and safe school climate, school walls filled with beautiful artifacts, sufficient playground, science and computer lab, library, child-friendly environment, and enough physical infrastructure.

In addition to above facilities, computer lab with projector, instructional material room, lady-student counseling room, regular drinking water supply, separate girls rest room with showers, ECD room with adequate toys and child-friendly play area, child-friendly toilet with showers are basic infrastructures for the schools that must be minimum criteria for quality education.

Formation of instructional plans and teaching-learning

Plans are guidelines for future tasks. Supporting to the fact, the school that expects to be counted as a high-performing school must meet the criteria to prepare all educational and instructional plans before starting an academic year and needs to implement them within the timeframe. For instance, school principle prepares annual operation calendar, subject teachers prepare annual work plan as well as unit plan and daily lesson plan. School principle has responsibility to prepare school improvement plan (SIP) in collaboration with stakeholders of the school. Plans must be visible with goals, expected outcomes and actual outcomes. With regard to teaching and learning, one of the indicators of genuine schools, Shrestha (2014) argued that teachers must have a comprehensive lesson plan and lesson note for each lesson, teachers must stay in class

full time, teachers must give and check homework, teachers must use textbooks and supplementary materials appropriately, teachers must be sure that all students are learning, and teachers must take care of weak students.

Under this study, nine participants of questionnaire accepted that formation of instructional plan is extremely necessary. Furthermore, participants pointed out some characteristics that teachers should possess such as dedicated teachers, having good governance and accountability, well trained and skillful teachers, passion for the best result, collaboration and communication, respect for children. Definitely, the schools following these indicators may enhance its performance and stand in high ranking.

External audit and self-evaluation

Assessment and evaluation system tend to enable students to find their own learning progress, teachers to identify weaknesses regarding own teaching, and school administrators to review overall school plans. This system helps each party to take proper decisions in right time. Regarding external audit (School Performance Audit) and self-evaluation of schools, ERO (2074) applied student evaluation, a process indicator that consists of continuous assessment system, use of formative evaluation, question preparation, scoring of answer paper, publication of result, and result analysis with feedback. Responses of seven participants of questionnaire also showed that administering three periodic written exam and practical exam is extremely necessary in school. Practically, at least conduct of three periodic written and practical examinations with immediate result, progress report and feedback is a must. Likewise, if schools have filled up external audit and self-evaluation tool, they can be easily classified out of four categories poor, average, fair and good. A high ranking school generally have good category.

Formation of sub-committees among teachers and active functioning

Over and above the teaching activities, teachers needs to be engaged in working under different sub-committees for the coordination between regular teaching activities and extra-curricular activities. According to Teacher's Service Commission Rules (2057 B.S.), permanent teachers of community schools are required to fill up teacher performance appraisal form each year for promotion purpose and while filling up such form, they are required to indicate any specific responsibility what they performed in academic year, such responsibilities are related to different sub-committees like Student

counseling and guidance committee, Music, singing and dance committee, Games and sports committee, extra-curricular committee, Exam and student evaluation committee, School- community relation committee, and others (Rule 32, Schedule 1). By constituting these committees, specific tasks can be easily performed that contribute to overall performance of the school.

Having close teacher-parents relationship

The close relationship between teacher and parents tends to help upgrading learning outcomes of children as parents are well informed about their children's learning improvements and weaknesses by their teachers. With regard to the parent-teacher relationship and the effectiveness of Teaching Important Parenting Skill (TIPS) program, Anderson (2010) conducted a study in Arkansas and found out that parent involvement in education has been highly encouraged because of its strong associations with positive developmental outcomes for children. A significant correlation was discovered between the parent-teacher relationship and whether parents read the TIPS card provided them.

Responses of 100 % participants of questionnaire argued that close teacher-parents relationship is extremely necessary. Additionally, with regard to relation between school and stakeholders in high-ranking schools, participants viewed as good co-operation with all stakeholders, effective and active participation of stakeholders on decision making process, frequent monitoring of teaching and learning, good relations among students, teachers, and guardians, parents' participation in school activities. In this way, it proved that teacher-parents relationship is very helpful for developing children's outcomes while any specific program are conducted in coordination with them. The school which is going ahead with close teacher- parents relationship can perform a high ranking among others.

Extra and co-curricular activities

The school where there is child-friendly environment and students are free to do curricular and out of curricular activities, obviously it may be guessed the school is doing better towards higher performance. In a study of impact of extracurricular activities on student achievement, Craft (2012) concluded that participation in extracurricular activities has shown to have a wide range of positive impacts on student performance and achievement. Through participation in extracurricular activities, students learn the valuable qualities associated with the hidden curriculum of

extracurricular activities. The students learn teamwork, dedication, time management, and the ability to build positive relationships with other students, teachers, coaches, parents, and community members.

From the questionnaire, eight participants claimed that at least two extra-curricular activities are extremely necessary in schools. Of course, this study proved that extra and co-curricular activities need to be conducted regularly in schools so that they can help students in enhancing learning. Additionally, formation and activation of child club, junior red-cross circle, eco club etc. are means of students' participation in extracurricular activities. Regular conduct of extra-curricular activities tend to stand a school in a high rank.

Disaster management in school

Disaster refers to any man-caused or natural suffering or calamity like floods, landslides, fire, epidemics, earthquakes, avalanche, windstorm, hailstorm, lightning, glacier lake outbursts, drought and so on. According to International Finance Corporation / IFC (2010), school disaster management is the process of assessment and planning, physical protection, and response capacity development designed to: (1) protect students and the staff from physical harm; (2) minimize disruption and ensure the continuity of education for all children; and (3) develop and maintain a culture of safety.

Under this study, three participants of questionnaire expressed that disaster management in school is extremely necessary and seven of them viewed better having it. In fact, the children should be safe at school and school should develop safety system. Some of the solutions to disaster are providing disaster prevention education, management of adequate funds and resources, development of infrastructure, development of early warning system, provision of first aid kit, and effective coordination among disaster related agencies. In this way, school disaster management has become one of the basic criteria for good school.

Systematic office management and EMIS

Recording is life-breathing of a school which informs its stakeholders and public step by step activities. Each and every document of school must be kept so systematically that any person related to this office could obtain in very short time. Likewise, educational management information system (EMIS) makes the school smooth operation. Luena (2012) concluded in a study concerning EMIS that the

government needs quality data and information to support the creation of sound policies, making plans and managing educational resources. The government also needs quality data and information in order to enhance monitoring and evaluation of the education sectors' performance and ensure the right direction for achieving the intended goals and objectives. Majority of participants (8) claimed effective office management and EMIS are extremely necessary. In sum up, EMIS is important for educational planning, resource allocation, planning services (schools, teachers, classrooms), and monitoring and evaluation. A high performing school demands the criteria of systematic office management and effective EMIS.

Teacher research

Every teacher is a specialist for children in the classroom. Each problem what arises in the school must be recorded and solved in systematic way which is actually teacher research. Case study, action research, and project work are some teacher researches that help students directly for the development of learning. Eight participants of questionnaire strongly accepted the necessity of teacher research in school. Of course, the school where teachers are engaged in doing school level research, implementing its findings for students' learning improvement, and disseminating as well as publishing the reports is thought to be a well performing school and can be ranked in higher position.

Conclusion

Internationally and nationally, there may be different concepts of criteria for ranking community schools through the lens of different qualities. In the context of Nepal, the schools having criteria mostly good physical infrastructure, higher academic achievement, close teacher-student-parents relation, child-friendly environment, effective administration, transparent assessment system may be enlisted in higher ranks. However, criteria for ranking community schools should be determined and redefined from the perspectives of local context as the context of Jhapa may be different from the context of Darchula in terms of geographical, demographic, socio-cultural features. Generally, the fifteen factors aforementioned to set the criteria will be helpful for ranking community schools as a high performing school among the groups. Additionally, low performing schools, too, should be encouraged to meet all of these criteria.

References

- Anderson, M. (2010). *The parent/teacher relationship and the effectiveness of the Teaching Important Parenting Skills (TIPS) program for enhancing parents' knowledge about child development* (Master of Science in HES thesis), University of Arkansas.
- Bhattarai, Y.B. (2014). *The School Leaving Certificate (SLC) Examination of Nepal: Exploring Negative Consequences* (Master of Arts Thesis). Carleton University, Ottawa, Ontario, Canada.
- Craft, S.W. (2012). *The impact of extracurricular activities on student achievement at the high school level*. A dissertation of the Degree of Doctor of Philosophy, The University of Southern Mississippi. Retrived June 30, 2019 from <https://aquila.usm.edu/cgi/viewcontent.cgi?article=1567&context=dissertations>
- Curriculum Development Center (2007). *National curriculum framework for school education in Nepal*. Sanothimi, Bhaktapur: Author.
- ERO, MOEST (2017). *Bidyalaya Karya Sampadan Parikshan Sadhan (Bahya Parikshan tatha swamulyankan prayojanartha)*. Sanothimi, Bhaktapur: Author.
- Ethier, B.Q. (2017). *Teachers' perceptions of school climate in high performing schools and low performing schools*. Doctor of Education dissertation. Liberty University, Lynchburg, VA.
- Gingell, J., & Winch, C. (2008). *Philosophy of Education: the Key Concepts*. Retrieved from <http://public.eblib.com/choice/publicfullrecord.aspx?p=348489>.
- International Financial Corporation . (2010). *Disaster and Emergency Preparedness: Guidance for Schools*. Washington: IFC, World Bank Group.
- Luena, A.M. (2012). *Strengthening the Education Management Information System (EMIS) in Tanzania: Government Actors' Perceptions about Enhancing Local Capacity for Information-based Policy Reforms*. A Master's Thesis, University of Massachusetts, Amhersk.
- Mehra, S. (2018). Criteria of quality school education. *International Journal of Advanced Research and Development*. Vol. 3, Issue 2, March, pp.665-668. Available in www.advancedjournal.com
- MoE(2016). *School Sector Development Plan: Eligibility and Selection Criteria for Model Schools - 2073*. Kathmandu: Author.
- Shannon, G.S. (2007). *Nine characteristics of high-performing schools: a research-based resource for schools and districts to assist with improving student learning* (2nd Ed.). Olympia, WA: Office of Superintendent of Public Instruction.
- Shrestha, K.N. (2014). *Genuine efforts for quality in some community schools: some case studies*. Kathmandu: DoE, MoE.
<https://www.slideserve.com/martha-washington/building-leadership-teams-2011-12>
<https://www.achieve.org/files/RTTT-Low-PerformingSchools.pdf>

Annex 1
Indicators of A Good School

S. N.	Indicators	Full marks	Obt. marks
	<u>House Rules</u>		
1	The school gate is closed fifteen minutes after the school starts.	2	
2	Entry in the school permitted only with the permission of the authorized person.	1	
3	Gate-keeper is placed in the gate.	1	
4	The school starts with a PE exercise and national song in the assembly and announcement by principle or an authorized person.	3	
5	The school uses drums for the PE/School Assembly	1	
6	There is a school bell (manual or electric).	1	
7	There is a board to inform the absent students (grade-wise) and teachers, notified half-an-hour after the beginning of teaching session.	2	
8	A New Board informing the fees raised by the school from the students.	1	
9	There is a letter-box to drop complains and suggestions.	1	
	<u>Teaching and Learning</u>		
1	Most teachers have a comprehensive lesson plan for each lesson.	5	
2	Most teachers have lesson note for each lesson	3	
3	Teachers, in general, do not have any lesson note.	0	
4	Teachers stay in class full time.	3	
5	Teachers do not stay full time in the class.	0	
6	Teachers give homework to students.	3	
7	Teachers check the homework of students.	2	
8	Students keep their homework copy safely.	2	
9	Teachers use textbooks effectively.	3	
10	Teachers use supplementary materials.	2	
11	Teachers use audio-visual materials at appropriate situation.	3	
12	Teachers make sure that all students are learning.	3	
13	Teachers take care of weak students.	3	
14	School provides free tuition for weak students.	5	
15	There is grade teaching system upto grade III.	5	
16	There is partial grade teaching system.	2	
17	Subject teaching system followed in primary level.	0	
18	Students are involved in activities.	3	
19	Library is used by students.	2	
20	Books are issued to students from library.	3	
	<u>Evaluation</u>		
1	School uses teacher-made tests (questions) for all examinations.	5	
2	Teacher-made tests are used only at primary level.	2	
3	School organizes unit test.	3	
4	School offer term (3) test system.	2	

5	School return all the test-answer paper to the students.	2	
6	Students are evaluated for the extra-curricular activities.	2	
7	Student evaluation system is comprehensive.	3	
	<u>Practical Activities</u>		
1	Students are taught science in the science room.	2	
2	Teacher invariably demonstrates when teaching science.	2	
3	Project works are done when appropriate.	2	
	<u>Games and Sports</u>		
1	Games/ Sports is compulsory for all students.	3	
2	Supervised games are arranged for the students.	2	
	<u>Community Relation</u>		
1	School Management Committee meets as per rule.	3	
2	Social audit is presented to the guardians.	1	
3	Community people are invited in school functions.	1	

Annex 2

Area, Sub-areas and No. of Indicators with full marks of school performance audit

Area	Sub-area	No. of Indicators	Full marks
Input	1) Physical structure of school	16	48
	2) Teacher	7	21
	3) Participation of community and investment	4	12
	Input Total	27	81
Process	4) Classroom instruction	10	30
	5) Student evaluation	6	18
	6) Teacher's professional development	7	21
	7) Leadership and management	17	51
	8) Co/Extra- curricular activities	6	18
	Process Total	46	138
Output	9) Attendance, drop-out and repetition rate	6	18
	10) Learning Achievement	5	15
	11) Beneficiary/Client's satisfaction	2	6
	12) Teacher's professional satisfaction	2	6
	Output Total	15	45
	Grand Total	88	264

Source: ERO/PA Tools/2074, NASA, MOEST

*Assistant lecturer, Head of Department, Education, Kanakai Multiple Campus, Surunga, Jhapa, Nepal. email: sunuwaryonden@gmail.com

Determinants of Inflation in Nepal

- Rudra Gautam*

Abstract

The purpose of this study is to assess the determinants of inflation in Nepal over the period 1975 to 2016, by using annual data on inflation, broad money supply, real GDP, government expenditure, exchange rate, total import and inflation rate of India. Ordinary Least Square multiple regression model was applied. The empirical finding of the study revealed that the Indian inflation, exchange rate and total imports have a positive and significant impact on inflation in Nepal in the short-run, while the real GDP has an adverse and significant effect on the inflation in Nepal. However, the broad money supply and government expenditure do not seem to affect the inflation in Nepal in short-run as indicated by the insignificant regression coefficient. The Granger causality test was used. The tests showed that there is the unidirectional causality runs from LNP to LNM₂, LNP to LNRGDP and LNIP to LNP and no feedback relation in the short run.

Key words: Inflation Rate, Real GDP, Money Supply (M₂), Government Expenditure, Indian Inflation Rate, Exchange Rate, Imports

Introduction

Inflation is a macroeconomic variable that is paid close attention by almost all the countries around the world. Mild inflation is considered to be desirable for economic growth. However, high and variable inflation distorts the smooth functioning of the economy (NRB, 2007). High inflation leads to uncertainties in income and expenditure decisions of the people in the society because there are different groups in the society. Some are poor and some are rich. Inflation hurts the poorest of the poor who have the fixed level of income. So the inflation widens the income inequality in the society. Therefore, it is necessary to control the high inflation in economy. The price stability preserves the integrity and purchasing power of currency. When prices are stable, the economic growth and stability can be achieved. If there is the stable price in the market, it promotes the efficiency of market participants. By looking the prior experiences of developed countries, it can be said that the low and stable inflation is not

only beneficial for growth and employment in the long run but it also contributes the greater stability of output and employment in the short run (Marahatta, 2013). Hence, to control the inflation many countries have given the authority to the central banks by keeping the objective of price stability. Thus, one of the major functions of central bank of the any country is to control the inflation. Nepal is also not different in this regard. Nepal Rastra Bank which is the central bank of Nepal has the responsibility of maintaining the price stability in the economy.

There are different schools of economic thought who view inflation differently. For the classical economists, inflation is the only monetary phenomenon. In the classical and neo-classical economic analysis, inflation is viewed as proportionate to money supply. Thus, quantity theory of money states that the central bank which controls the money supply has ultimate control over inflation. If the central bank keeps the money supply stable, the price level remains stable and vice versa (Mankiw, 2004). Keynesians argue that there is trade-off between inflation and unemployment as postulated by the Phillips curve, and policy makers have options for specific combination of inflation and unemployment. Therefore, the effect of changes in money supply is distributed between inflation and output. However the monetarist's model of inflation assumes that there is a unidirectional causality from money supply to inflation. There is no long run effect of money supply on output. If the monetary policy affects output and employment, it is only in the short-run transitory effect, not the permanent (Friedman, 1970). Likewise, the structuralists argue that the rise in inflation can be attributed to the basic structural constraints experienced in the process of industrialization and development. Various structural factors such as demand shift, export instability, agricultural bottleneck, foreign ex-change scarcity and relative price changes result in inflation (Pethe, 1994). All the theories of inflation help to understand the different sources of inflation. Classical and Neo-Classical economists talk about money supply as a leading explanatory variable of inflation in a closed economy. Keynesian argues about the factors of aggregate demand having impact on both the inflation and output in the short-run. It gives some guidelines to incorporate budget deficit, money supply as well as GDP variables in inflation equation and to examine validity thereof. Monetarists suggest introducing inflation expectation as an additional explanatory variable in inflation equation. Structuralists' model suggests incorporating structural variables in the monetarists model.

The empirical studies which attempt to measure and understand the causes of inflation have been conducted in both international and national level. In the national

level the studies are by Fry (1974), and Pant (1978). These studies showed a weak association between money and prices using basic statistical analysis in Nepal. In fact, Pant (1978) showed that inflation in Nepal is not much explained by the movement of monetary aggregates, rather it is mainly due to structural changes in the economy. These conclusions contrast with the observation of Sharma (1987) who identified the influencing factor of India and was also shown empirically by Khatiwada (1981).

High and persistent inflation and low economic growth have been major characteristics of Nepalese economy in the recent years. It affects the welfare and the development of the people and the country itself. In Nepal, rising inflation has been a serious concern to the government. The inflation rate in Nepal was recorded at 3.40 percent in May of 2017. In the last five years, the average inflation rate is recorded at 8.8 percent which is higher than the projected inflation by 1.3 percent. Inter-country comparison of inflation in the SAARC countries also shows that Nepal has the highest rate of inflation except Bhutan and Pakistan (MoF, 2016/17). Similarly, the gross domestic product (GDP) at basic price is estimated to grow by 6.94 percent in the FY 2016/17. Such growth rate remained 2.97 percent in FY 2014/15 and 0.01 percent in 2015/16. Economic growth rate has averaged 4.2 percent in the last ten years. The growth rate remained low in most of the fiscal years. Like that, the exchange rate of Nepalese currency has been gradually increasing from Rs. 10.5 of 1 dollar in 1975 to Rs. 106.05 of 1 dollar in 2016. It can be also observed that the trend of government expenditure has been increasing every year. The growth of recurrent expenditure and capital expenditure is recorded 48.2 percent and 148.5 percent respectively in FY 2016/17 as compared to the FY 2015/16. The government expenditure was recorded Rs. 2,072 millions in 1975 and is observed Rs. 701171.7 millions in 2016 (MoF, 2016/17). So it is seen that there is huge increase in the government expenditure from 1975 to 2016. The volume of total import is also recorded high in the recent years. It was recorded only Rs. 1841.60 millions in 1975 but it is increased by 773599.1. Similarly, the money supply (M_2) was also low in the FY 1974/75 which was only Rs. 2064.4 millions but it also follows increasing trend since 1975. It is recorded Rs. 22, 44,579 million at the end of the 2016 (NRB, 2017). So that it is necessary to examine the major determinants of Inflation in Nepal for policy implication. So, it is a matter of concern whether the macroeconomics variables such as broad money supply, real GDP, government expenditure, ex-change rate, total import attribute to cause inflation in Nepal. It is also claimed that there is a crucial role of Indian inflation to increase the inflation in Nepal due to open border and huge trade dependency with Indians. So, it is the next matter to know whether the Indian inflation has significant impact on inflation of Nepal or not.

Literature Review

A variety of theoretical and empirical literatures exist on the determinants of inflation based on different techniques and time periods that attempts to identify the determinants of inflation. Classical, Neoclassical, Keynesian, Monetarist, Cost push, Rational Expectation, New Political Economy, and Structural theories of inflation are important to analyze the sources of inflation. These theories provide basic guidelines to understand the sources of inflation in an economy. Based on these theories, several empirical studies have been carried out. Lim and Papi (1997) try to shed some light on the determinants of inflation in Turkey by analyzing price determination within the framework of a multi-sector macroeconomic model during the period 1970 to 1995. They find that the monetary variables (initially money, more recently the exchange rate) play a central role in the inflationary process and also public sector deficits contribute to inflationary pressure. Al-Omar (2007) on the study for Kuwait finds that domestic inflation is influenced mainly by the development of domestic liquidity which overwhelmed the theoretically expected effect of imported inflation. Bashir and Nawaz (2011) examine demand side and supply side determinants of inflation in Pakistan using Johanson co-integration and vector error correction approach. Their study reveals that in the long-run consumer price index has found to be positively influenced by money supply, gross domestic product, imports and government expenditures on the other side government revenue is reducing overall price level in Pakistan. Kirimi (2014) analyzes the main determinants of inflation in Kenya over the period 1970-2013 by using OLS technique to explain the process of inflation causation in Kenya. He observes that money supply and ex-change rate have a positive relation while GDP growth rate and corruption perception have a negative relationship with inflation. Maryam et al (2014) empirically analyze the determinants of inflation in Malaysia by using multiple regression analysis. His finding shows that GDP, interest rate and government expenditure have negative relationship towards CPI whereas money supply (MS) is positively related and imported goods and services are not significant. Wang (2015) reveals that inflation is the largest factor can affect itself, interest rate, money supply have influence to inflation. Exchange rate has also effect to inflation but not so much.

Khatiwada (1994) investigates the magnitude and stability of relationship between money supply and inflation. He finds that Import Price Index (IPI) is consistently significant and suggested that inflation in Nepal is influenced by open economy forces. Pandey (2005) analyzes the inflation in Nepal by using econometric model. He states that M_1 , IWPI and ex-change rate (NRS/IRS) are the main

determinants on inflation in Nepal. NRB (2006) reveals Indian inflation to have a significant and near unitary effect on inflation in Nepal. Again, NRB (2007) notes that the Nepalese inflation is mainly determined by Indian inflation with narrow money supply. Koirala (2008) finds that there is a significant positive relationship between inflation and inflation expectations in Nepal. Thapa (2010) examines the determinants of inflation in Nepal by using the data from 1977/78 to 2005/06. He finds that the Nepalese inflation is highly affected by the money supply and Indian inflation with open boarder. Paudyal (2014) finds that budget deficit, money supply and Indian prices cause inflation in the short run. Koirala (2014) examines whether inflation in Nepal is fully home-made or does Nepal borrow (Significant) portion of its inflation from India applying Co-integration and VECM approach. He states that there is a strong positive long term relationship between inflation in Nepal and trade dependency in India.

There is a large volume of published studies investigating the determinants of inflation, much of that literature pays particular attention to some explanatory variables such as broad money supply, real gross domestic product, government expenditure, exchange rate, imported price, total import, budget deficits, interest rate have influence to inflation. Among these explanatory variables, this study examines broad money supply, real GDP, government expenditure, total import, exchange rate and Indian inflation to explain the inflation in Nepal.

Theoretical Framework

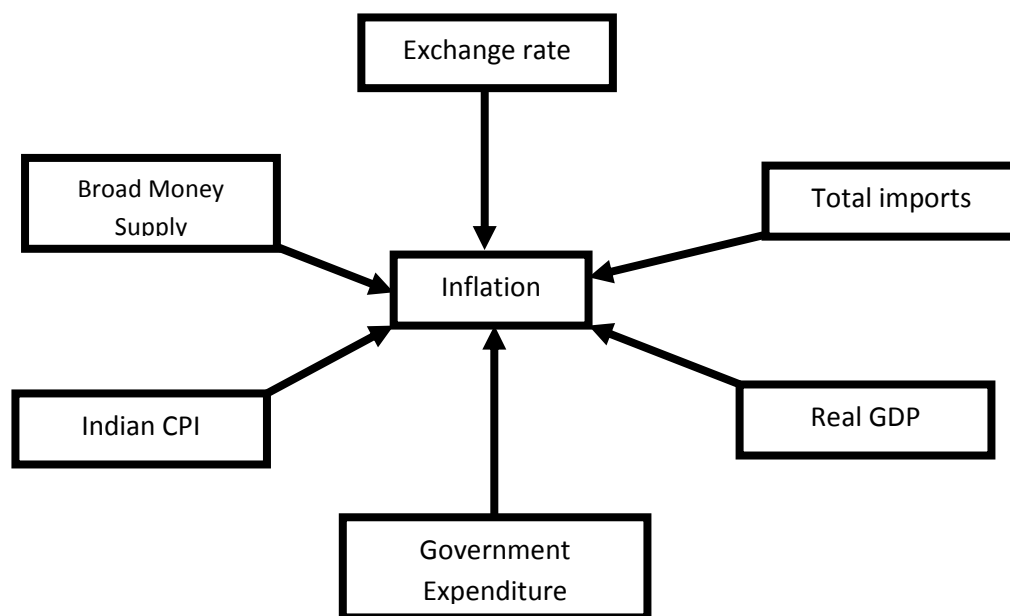

Methodology

This study is based on secondary data sources such as Economic survey report published by the government of Nepal, Quarterly economic bulletin published by NRB and World Bank Open Data. Based on economic theory and concerning the previous empirical literatures, the economic model of this study will be as follows:

$$P = f(M_2, RGDP, GE, ER, M, IP) \dots \dots \dots (1)$$

Where: P, M₂, RGDP, GE, ER, IP, M are inflation rate of Nepal, broad money supply, real gross domestic product, government expenditure, exchange rate, total import and inflation rate of India.

The study uses ordinary least squares multiple regression model in order to investigate the determinants of inflation in Nepal. The study considers inflation rate of Nepal is the dependent variable regressed on the explanatory variables such as broad money supply, real GDP, government expenditure, exchange rate, total imports and inflation rate of India. The study uses natural log form of all the variables for the regression purpose. The logarithm form of the econometric model is as follows:

$$\ln P_t = \alpha + \beta_1 \ln M_{2t} + \beta_2 \ln RGDP_t + \beta_3 \ln GE_t + \beta_4 \ln ER_t + \beta_5 \ln M_t + \beta_6 \ln IP_t + V_t \dots (2)$$

Here, P_t denotes the inflation rate of Nepal at period t; M_{2t} is the broad money supply at period t; RGDP_t is real GDP at period t; GE_t is the government expenditure at period t; ER_t is the exchange rate at period t; M_t is the total import and IP_t is the Inflation rate of India at period t; $\alpha, \beta_1, \beta_2, \beta_3 \& \beta_4$ are regression parameters and V_t is stochastic error term. Moreover, to check the reliability of the analysis coefficient of determination (R²), adjusted coefficient of determination (R²), t-test, F-test and D-W test are used in this study. Likewise, for the identification of the direction of causal association among the variables, and to find out directional causality between the two variables, the study uses the pair-wise Granger (1969) causality test.

Discussion of the Results

Unit Root Test

Augmented Dickey Fuller test is applied in this study to check the unit root of the variables. Table 1 highlights the outcome of the stationary results. In table 1 all the

variables exhibit unit root at level which is indicated the non-stationary of variables, while they are all become stationary at first difference at 1% level of significance, which means that the variables are integrated of order 1, i.e. I(1).

Variables	Level Form		First Difference		Remarks
	Intercept	Trend and Intercept	Intercept	Trend and Intercept	
LnP	-0.289 (0.91)	-1.493 (0.82)	-5.348 [*] (0.00)	-5.394 [*] (0.00)	I (1)
Ln M ₂	-0.623 (0.85)	-2.041 (0.56)	-4.482 [*] (0.00)	-4.463 [*] (0.00)	I (1)
LnRGDP	-0.038 (0.96)	-3.066 (0.13)	-7.539 [*] (0.00)	-6.163 [*] (0.00)	I (1)
LnGE	0.139 (0.96)	-2.036 (0.56)	-5.608 [*] (0.00)	-5.544 [*] (0.00)	I (1)
LnEr	-1.276 (0.63)	-0.712 (0.97)	-4.890 [*] (0.00)	-4.853 [*] (0.00)	I (1)
LnM	-0.289 (0.91)	-1.4934 (0.82)	-5.348 [*] (0.00)	-5.3944 [*] (0.00)	I (1)
LnIP	-1.094 (0.63)	-1.798 (0.69)	-5.121 [*] (0.00)	-5.096 [*] (0.00)	I (1)

Table 1 Augmented Dickey Fuller Tests for Unit Root

Note: * shows 1% level of significance and numeric value in the parenthesis (...) expresses p-values. The p-values are based on MacKinnon (1996) one-sided p-values.

Regression Analysis

This study examines the impact of macroeconomics variables on inflation of Nepal during 1975-2016 by using Ordinary Least Square multiple regression model. When the regression equation is estimated in level form that will not free from the problem of autocorrelation as the time series data are mostly non-stationary in level form. So, to correct the problem of non-stationary and to obtain the relationship between dependent variable and explanatory variables, the regression equation is estimated in first difference. The estimated version of the equation is given below:

$$\ln P_t = 0.0125 + 0.071 \ln M_{2t} - 0.304 \ln RGDP_t + 0.013 \ln GE_t + 0.142 \ln ER_t + 0.104 \ln M_t + 0.588 \ln IP_t \dots \dots \dots (2)$$

t-value (0.719) (0.682) (-1.672^{*}) * (0.288) (2.366^{*}) *

(2.053^{*}) * (5.009) *

$R^2 = 0.6136$ Adjusted $R^2 = 0.5454$ D-W test = 2.2868 F-Statistics = 8.997 N= 41

Note: * significant at 1%

* * significant at 5%

* * * significant at 10%

The equation 2 shows the regression result between dependent variable and explanatory variables after taking their difference. The equation shows that the elasticity coefficients of inflation are very low. Even though the regression coefficients of broad money supply and government expenditure are positive, they are insignificant at the given level of significance. It means that there is no impact of broad money supply and government expenditure on Inflation in Nepal in the short run. Thus, the broad money supply and government expenditure show less impact in determining price level in the country in the short run. However, the regression coefficients of exchange rate, total imports and Indian inflation are 0.14, 0.10, and 0.59 respectively. It means that one percent increase in exchange rate, total imports, Indian inflation leads to increase 0.14, 0.10 and 0.59 in inflation in Nepal. The calculated t-statistics of these variables are significant at the given level of significance. Thus, the exchange rate, total import and Indian inflation show the impact in determining price level in the country in the short run. The negative relationship between inflation in Nepal and real gross domestic product shows that decrease in the RGDP leads to increase the inflation in the country. But the impact of decreasing RGDP on inflation in Nepal is very low in the short run.

Besides, the F-statistic shows the linearity on the regression equation because it is greater than tabulated value at the given level of significance. Likewise, the Durbin-Watson value is greater than two which shows the absence of autocorrelation in the equation. It also shows that the time series data becomes stationary in first difference.

Heteroscedasticity Test

Breusch-Pagan-Godfrey test is used to test the heteroscedasticity of the equation 2 by setting the following null hypothesis. The Breusch-Pagan-Godfrey test is regressed the square residuals on the original regressors.

Null hypothesis: Residuals are not heterodcedasticity.

F-statistic	1.018791	Prob. F(6,34)	0.4298
Obs*R-squared	6.247954	Prob. Chi-Square(6)	0.3960
Scaled explained SS	4.280951	Prob. Chi-Square(6)	0.6387

Table 2 Heteroskedasticity Test: Breusch-Pagan-Godfrey

In table 2 the probability value of F-statistic, Observed R-squared and Scaled explained SS is more than 5 percent. It means that the null hypothesis is not rejected. Thus, it can be concluded that the difference form equation is free from heteroscedasticity

Serial Correlation Test

Breusch-Godfrey Serial Correlation LM test is applied to test serial correlation by using the following null hypothesis.

Null hypothesis: There is no serial correlation

F-statistic	1.293974	Prob. F(2,32)	0.2881
Obs*R-squared	3.067713	Prob. Chi-Square(2)	0.2157

Table 3, Breusch-Godfrey Serial Correlation LM Test

In table 3, the p-value of both F-statistic and Observed R-squared with degree of freedom two is higher than 5 percent. It means that the null hypothesis is rejected. Then, it can be said that there is no serial correlation in the difference form equation.

Normality Test

The Jarque Bera test is applied to test the Normality of the residuals by setting following null hypothesis.

Null hypothesis: Residuals are normally distributed

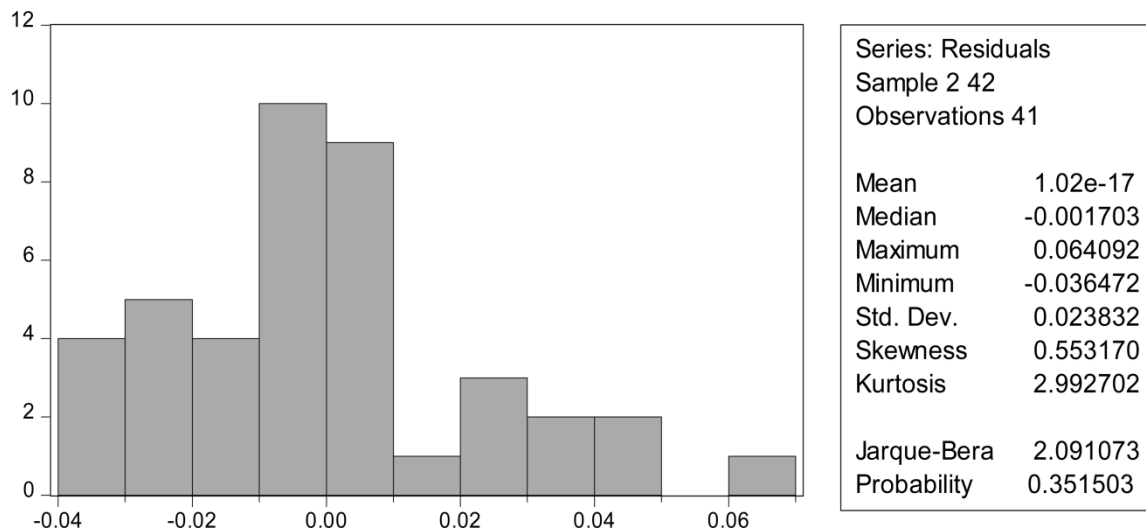

Figure 1, Normality of the residuals

The figure 1 shows that the residuals are normally distributed with JB value 2.09 and P-value 0.35. Here, P-value is more than 5 percent level of significance. It reveals that the null hypothesis is not rejected. It means that the residuals are normally distributed.

Granger Causality Test

Granger Causality test is used to test the causality between inflation and its explanatory variables. The causality between inflation and explanatory variables are presented in the following table 4.

Pairwise Granger Causality Tests			
Sample: 1975-2016			
Lags : 2			
Null Hypothesis :	Observations	F-Statistics	Probability Value
D(LNM2) does not Granger Cause D(LNP)	39	1.52487	0.2322
D(LNP) does not Granger Cause D(LNM2)		4.84946	0.0140
D(LNRGDP) does not Granger Cause D(LNP)	39	1.98965	0.1523
D(LNP) does not Granger Cause D(LNRGDP)		4.35100	0.0208
D(LNGE) does not Granger Cause D(LNP)	39	0.26208	0.7710
D(LNP) does not Granger Cause D(LNGE)		1.71867	0.1945
D(LNER) does not Granger Cause D(LNP)	39	0.18747	0.8299
D(LNP) does not Granger Cause D(LNER)		1.76994	0.1857
D(LNIP) does not Granger Cause D(LNP)	39	5.97714	0.0060
D(LNP) does not Granger Cause D(LNIP)		0.25493	0.7764
D(LNM) does not Granger Cause D(LNCPI)	39	1.27879	0.2914
D(LNCPI) does not Granger Cause D(LNM)		1.15920	0.3258

Table 4 Granger Causality Test

For the identification of the direction of causal association among the variables, and to find out directional causality between the two variables, the study has used the pair-wise Granger (1969) causality test. Table 2 shows the unidirectional causal relation

between the inflation and broad money supply in Nepal. The one way causation was established from inflation to broad money supply at 5 percent level of significance at two lags. Similarly, there is seen that the unidirectional causal relation between the inflation and real gross domestic product. The one way causation is established from inflation to real gross domestic product at 5 percent level of significance at two lags. Like that, there is also unidirectional causal relation between the inflation in Nepal and Indian Inflation. The one way causation was established from Indian inflation to Nepali inflation at 5 percent level of significance at two lags. But there no causality exists between inflation and other variables such as total imports, exchange rate, and government expenditure. Finally, it can be concluded that there is the unidirectional causality runs from LNP to LNM₂, LNP to LNRGDP and LNIP to LNP and no feedback relation in the short run.

Conclusion

The main purpose of this study was to capture the major determinants of inflation in Nepal. Ordinary Least Square multiple regression model and Granger causality test were employed by using annual data over the period 1975 to 2016. Considering inflation rate of Nepal as a dependent variable and board money supply, real gross domestic product, government expenditure, exchange rate, total import and inflation rate of India as explanatory variables, empirical finding of the study highlights that the inflation rate of India plays crucial role in determining the inflation rate in Nepal in short-run. The result shows that the one percent change in Indian inflation brings 0.58 percent change in inflation of Nepal. It is due to the higher dependency on Indian trade with open border and liberalized trade regime. Further, exchange rate and total import positively affect the inflation. On the other hand, the real gross domestic product has a negative effect on inflation rate in Nepal. The negative relationship between real gross domestic product and inflation in Nepal shows that if increase in real GDP of Nepal can decrease in inflation. So, the effectiveness of RGDP could be important variable to change the level of prices in the short-run. However, the money supply and government expenditure do not seem to affect the inflation rate in the short-run as indicated by the insignificant regression coefficient.

Finally, it is concluded that the inflation in Nepal is highly influenced by the Indian inflation in the short-run. Therefore, it can be suggested that inflation in Nepal is not only a monetary phenomenon.

References

- Al-Omar, H. (2007). Determinants of inflation in Kuwait. *Journal of Economic and Administrative Sciences*, 23 (2), 1-13.
- Bashir, F. & Nawaz, S. (2011). Determinants of inflation in Pakistan: An econometric Analysis using Johansen Co-integration Approach. *Australian Journal of Business and management research*, 1 (5), 71-82.
- Economic, S.(2017). *Economic Survey: FY 2016/17*. Kathmandu: Government of Nepal, Ministry of Finance.
- Friedman, M.(1970). A Theoretical Framework for monetary analysis. *Journal of political economics*, 78 (2), 193-238.
- Frisch, H. (1983). Theories of inflation. *Cambridge Surveys of Economics Literature*. Cambridge: Cambridge University Press.
- Fry. M.J. (1974). Resource mobilization and financial development in Nepal. *CEDA and NRB*.
- Gupta, G.S. (2004). *Macroeconomics: Theory and application*. Tata McGraw-Hill, New Delhi.
- Khatiwada, Y.R. (1981). An Econometric analysis of the determinants of inflation in Nepal. *Economic institution Committee*.
- Khatiwada, Y.R. (1994). *Some aspect of monetary policy in Nepal*. South Asian Publisher, New Delhi.
- Kirimi, W. N. (2014). The determinants of inflation in Kenya (1970-2013). *MA Thesis in Economics*. Nairobi: School of Economics of the University.
- Koirala, S. (2014). Trade dependency-inflation relationship in Nepal (Cointegration approach). *International Journal of Scientific and Research Publications*, 4 (11).
- Koirala, T. (2008). Inflation expectations in Nepal. *NRB Economic Review*, 20,74-85
- Lim, C. H. &Papi, L. (1997). *An econometric analysis of the determinants of inflation in Turkey*. IMF.
- Pethe, A. (1994). *Macro Modeling optimal control and inflation: An Eclectic Study*. Himalayan publishing house, Delhi.
- Marahatta, D. R. (2013), Determinants of inflation in Nepal. *Unpublished M. A. thesis in Economics*. Central Department of Economics. Tribhuwan University.
- Maryam, H.J., Osman, I., Mara, M. Nura & Lina, E. (2014). *The determinants of inflation in Malaysia*. Conference paper; 3A international conference on accounting, business and economics 2014, Malaysia University, Terengganu.

- Mankiw, N.G. (2004). *Macroeconomics*. Worth Publisher, Madison Avenue, New York.
- Nepal Rastra Bank (2006). *Inflation analysis and price situation*. Kathmandu, NRB, Price Division.
- Nepal Rastra Bank (2007). *Inflation in Nepal*. Nepal Rastra Bank, Nepal.
- Paudyal, S. B. (2014). Determinants of inflation in Nepal: An empirical assessment. *NRB Economic Review*, 26, 61-82.
- Sharma, G. (1987). *Monetary Structure of the Nepalese Economy: Policy issues in Theory and Practice*. New Delhi, South Asian Publisher.
- Sharma, V.R. (1992). Inflation in Nepal. *The Economic Journal of Nepal*, 15(4).
- Wang, C. (2015). *Inflation and inflation determinants in China*. Unpublished thesis in Economics. Depart of finance and Economics. Tallinn University of technology, School of economics and Business Administration, China.

* Assistant lecturer, Head of Department, Extra-Curricular Activities, Kanakai Multiple Campus, Surunga, Jhapa. email: rukigautam@gmail.com

यौनमनोविज्ञानका आधारमा श्वेतभैरवी कथाको विश्लेषण

—दिनेशकुमार तिमिसिना*

सारकथन

‘यौनमनोविज्ञानका आधारमा श्वेत भैरवी कथाको विश्लेषण’ शीर्षकको यस लेखमा फ्रायडीय यौनमनोविश्लेषण सिद्धान्तका आधारमा नेपाली साहित्यका सुप्रसिद्ध मनोवैज्ञानिक आख्यानकार विश्वेश्वरप्रसाद कोइरालाको श्वेतभैरवी कथाको विश्लेषण गरिएको छ । यो लेख गुणात्मक अनुसन्धान अन्तर्गतको अध्ययन भएकाले पुस्तकालयीय कार्यवाट सामग्री सङ्कलन गरी वर्णनात्मक विधिअनुसार सङ्कलित सामग्रीको व्याख्या विश्लेषण गरिएको छ । मानवमनका तीन तहमध्ये अचेतन मनमा रहेको यौनाकाङ्क्षा उपयुक्त वातावरणबाट उत्पन्न भएर तज्जन्य असामान्य गतिविधिको प्रभावकारी चित्रण गरिएको पाइएकाले विवेच्य रचना विशिष्ट यौनमनोवैज्ञानिक कथा भएको निष्कर्ष निकालिएको छ ।

विषय प्रवेश

विश्वेश्वरप्रसाद कोइराला (१९७१–२०३९) आधुनिक नेपाली आख्यान साहित्यमा चर्चित नाम हो । वि.स. १९९२ को शारदा पत्रिकामार्फत गुरुप्रसाद मैलालीबाट प्रारम्भ भएको आधुनिक नेपाली कथा परम्पराको पहिलो चरण यथार्थवादी धाराअन्तर्गत सोही सालको सोही पत्रिकामा चन्द्रवदन शीर्षकको कथा प्रकाशित गरेर कोइरालाले मनोवैज्ञानिक यथार्थवादी धाराको समेत थालनी गरेका हुन् । उनका दोषी चश्मा (२००६) र श्वेत भैरवी (२०३९) गरी दुईवटा कथासङ्ग्रहहरू प्रकाशित छन् । श्वेतभैरवी उनको पछिल्लो कथासङ्ग्रहमा सङ्कलित निकै चर्चित मनोवैज्ञानिक कथा हो । उनको कथालेखनको पछिल्लो चरणमा लेखिएको यस कथामा उमेरमा अपरिक्व रहेको दश/एघार वर्षको सानोबाबुलाई परिपक्व बनेकी सोर वर्षकी फगुनीले एकान्तमा पाएपछि यौनाकर्षणबाट उत्पन्न यौनावेगजन्य क्रियाकलापको कथात्मक चित्रण गरिएको छ ।

विश्वेश्वरप्रसाद कोइरालाका कथामा पाश्चात्य भौतिकवादी चिन्तन मनोवैज्ञानअन्तर्गत फ्रायडको यौनमनोवैज्ञानिक सिद्धान्तका आधारमा व्यक्तिका यौनगत जीवनको चित्रण गरिएको हुन्छ । मनोविज्ञान चेकोस्लोभाकियामा जन्मेका सिगमन्ड फ्रायड (१८५६–१९३९) द्वारा प्रतिपादित उन्नाइसौं शताब्दीका आधुनिक नवीनतम सिद्धान्तहरूमध्ये एक हो । यस सिद्धान्तलाई फ्रायडवाद पनि भनिन्छ । विश्वेश्वरप्रसाद कोइरालालाई नेपाली साहित्यमा फ्रायडवादी कथाकार पनि भनिन्छ । उनका कथा र उपन्यासमा मनोविज्ञानका सामाजिक वा सामान्य मनोविज्ञान र विशेष गरी यौनमनोविज्ञानको प्रयोग पाइन्छ ।

विश्वेश्वरप्रसाद कोइरालाको श्वेतभैरवी कथामा यौन कुण्ठा अथवा दमित वासनाले व्यक्तिको जीवन वा क्रियाकलापमा कस्तो प्रभाव पार्छ ? भन्ने यस लेखको अनुसन्धेय समस्या रहेको छ भने विश्लेष्य

कथाको यौनमनोवैज्ञानिक पक्षको विश्लेषण गरी निष्कर्षमा पुग्ने प्रयास गर्नु चाहिँ यसको उद्देश्य रहेको छ । विश्लेष्य कथा यसको प्राथमिक साग्री हो भने त्यससँग सम्बन्धित सैद्धान्तिक तथा समालोचनात्मक पुस्तकहरू यसका द्वितीयक सामग्री हुन् ।

सैद्धान्तिक अवधारणा : फ्रायडीय यौनमनोविश्लेषण सिद्धान्त

मनको वा मनसँग सम्बन्धित शास्त्र वा विज्ञान मनोविज्ञान हो । सिग्मन्ड फ्रायडले सन् १८९६ मा प्रवर्तन गरेको मनको अध्ययन गर्ने आधुनिक एवम् नवीनतम मनोवैज्ञानिक सिद्धान्तलाई मनोविश्लेषण सिद्धान्त भनिन्छ (शर्मा, २०७२, पृ.१६१) ।

यस सिद्धान्तअनुसार अचेतन, अवचेतन र चेतन गरी मानवचेतना वा मनका तीन तह हुन्छन् । **चेतन** तहमा वर्तमान क्षणका विभिन्न संवेदना र अनुभूतिहरू हुन्छन् । चेतन मानसिक जीवनको सानो भाग र अल्प समयका लागि हुन्छ । मानिसको ध्यान फेरिए जसरी यो छिटै अवचेतन तलमा परिवर्तित हुन्छ । **अवचेतन** तलमा न्यूनतम प्रयासद्वारा अनुभूतिहरूलाई संस्मरण गर्न सकिन्छ । यसमा रहने अनुभूतिहरूमा अतीतका स्मरणहरू संकलित रहन्छन् । मानवीय मनको तेस्रो र भित्री पत्र **अचेतन** अनुभूतिजन्य एवम् यथार्थपूर्ण हुन्छ । अचेतनका इच्छाहरू दमित हुन्छन् । मौका पाए छद्म रूप लिएर वा संकेतिक तवरले भए पनि दिवास्वप्न स्वैरकल्पना र स्वप्नका माध्यमबाट चेतनतलमा आउँछन् वा जागृत हुन्छन् । चेतन मनले मानवको व्यवहारलाई निर्धारित गर्छ (रेग्मी, २०५५, पृ.५७९) ।

फ्रायडको धारणामा मानिसको व्यक्तित्व इदम् (इद), अहम् (इगो) र पराहम् (सुपर इगो) बाट बनेको हुन्छ । व्यक्तित्वको शारीरिक आधार **इद**मा सबै जन्मजात पैतृक गुणहरू पाइन्छन् । यसभित्र यौन, आक्रामकता र अन्य मूल प्रवृत्तिहरू हुन्छन् । मानसिक शक्तिको स्रोत इदमा व्यक्तिगत अनुभूतिहरू हुन्छन् तर यसलाई वस्तुगत यथार्थको ज्ञान हुँदैन । पाशविक र अतार्किक इदमा चाहना पूरा गर्ने मानसिक विम्बहरू हुन्छन् । **इगो**ले इदका इच्छा चाहनालाई पूरा गर्छ । यसो गर्न अहम्ले बाहिरी वातावरण र पराहमसँग तादात्म्य स्थापित गर्छ । अहमका कार्यहरू सिक्ने, सोच्ने, कर्म गर्ने, प्रत्यक्षीकरण गर्ने, स्मरण गर्ने र निर्णय गर्ने हुन् । व्यक्तित्वको प्रशासक अहम्ले सामाजिक यथार्थको सिद्धान्तले कार्य गर्छ । **सुपर इगो**मा समाजको परम्परागत मान्यता, मूल्यहरू र आदर्शहरू हुन्छन् । व्यक्तित्वको नैतिक भाग पराहमको विकास बाल्यावस्थामा आमाबाबुको प्रेरणा, शिक्षादीक्षा र ज्ञानबाट हुन्छ । पराहम वा सुपर इगोले इदमका अप्रिय चाहनाहरूलाई रोक्छ ।

मनोविज्ञानका धेरै शाखाहरूमध्ये यौन मनोविज्ञान एउटा प्रसिद्ध शाखा हो । यसले मान्छेका यौनपरक मासिकताबाट उत्पन्न सामान्य तथा असामान्य क्रियाकलापको विश्लेषण गर्दछ । मानिसको १२ वर्षदेखि जननेन्द्रिक अवस्था सुरु हुन्छ । मानिसमा १२ वर्षको उमेरदेखि विषम लिङ्गीप्रति आकर्षण वा प्रेम बढ्न थाल्छ (रेग्मी, २०५५, पृ.५८०) । फ्रायडका अनुसार प्रत्यक्ष जीवनमा जब वासनाको परितृप्ति हुँदैन अनि त्यो अन्तर्मनमा गएर बस्छ र चेतन मन जागरुक नभएका अवस्थामा यसले आफूलाई परितृप्ति दिने प्रयत्न गर्दछ । यो अवस्था या त स्वप्नको अचेतन अवस्था हुन्छ या साहित्य सिर्जनाको अर्धचेतन अवस्था

अथवा तन्मयताको अवस्था हुन्छ । कला साहित्य सिर्जनामा कल्पनाशक्तिको आधिक्य रहने हुनाले कलाकारमा आफ्ना अतृप्त वासनालाई कला-साहित्यमा प्रयोग गर्ने क्षमता रहन्छ (शर्मा : २०१९ : १३) ।

यस मनोविश्लेषण सिद्धान्तको गहिरो प्रभाव कला, साहित्य, समालोचना र अन्य विविध क्षेत्रमा परेको छ (शर्मा, २०७२, पृ.१६९) । साहित्यको सम्बन्ध मानव मनसँग रहेको हुँदा साहित्यमा चित्रित विभिन्न चरित्र वा पात्रको निर्माण कुनै मनोविज्ञानमा आधारित भएर गरिएको हुन्छ । फ्रायडीय यौनमनोविश्लेषण अनुसार मानवमनमा रहेका जैविक काम वासनाहरूको उद्घाटन गरेर काम ग्रन्थको अवस्थालाई प्रस्तुत गरी नारी र पुरुषको रतिरागात्मक व्यवहार देखाउँदै विभिन्न प्रतीकहरूको योजनाले साहित्यमा रतिरागात्मक स्वरूपको विश्लेषण गरिएको हुन्छ ।

श्वेतभैरवी कथाको घटनाक्रम र परिचयात्मक समीक्षा

विश्वेश्वरप्रसाद कोइरालाको **श्वेतभैरवी** कथा उनकै **श्वेतभैरवी** (२०३९) कथासङ्ग्रहमा सङ्कलित छ । प्रमुख पात्र सानो बाबु र फगुनी रहेका छन् । सानो बाबु वक्ता वा म पात्रको भूमिकामा रहेको छ । लगभग पैतीस वर्ष अगाडिको घटना स्मरणका रूपमा कथा प्रस्तुत गरिएको छ । सम्पन्न परिवारको एघार वर्षको ठिटो सानोबाबुमा पनि अज्ञात ढङ्गले यौन उत्सुकता जागृत भएको हुन्छ । उसको घरवारीको दक्षिण पूर्वको कुनामा खोलाको छेउमा एउटा सानो भुप्रामा बस्ने लेलहा नाम गरेको एउटा केवट जातिको गरिब किसानकी एकमात्र सन्तान छोरी फगुनी सानोबाबुका घरमा काम गर्छे । एक दिन सानुबाबुको घरमा काम गर्ने सोर वर्षकी फगुनीले एघार वर्षको सानुबाबुलाई एकान्त कोठामा पाउँदा उत्पन्न कामुक आवेगले आक्रमण गर्न लखेट्दाको अवस्थालाई श्वेतभैरवीको संज्ञा दिइएको छ । कथामा एउटा बाबु र फगुनी मात्र रहेको लेलहाको पारिवारिक अवस्था, धेरै जहान भएको सानु बाबुको पारिवारिक अवस्था, कोशीको छेउमा पर्ने स्थानीय परिवेश, भेलबाढी, आँपको ठिँगुरिएको रुखले पनि केही फल दिने प्रयास गरेको आदि र निकै पहिलाको समयगत वातावरणको प्रस्तुतिले तत्कालीन सामाजिक, भौगोलिक तथा परिस्थितिगत परिवेश एवम् मानवको यौनपरक मनोदशाको असामान्य अवस्थाको जीवन्त वा प्रभावाकारी चित्रण गरिएको छ ।

कथाको प्रसङ्गअनुसार एउटा मध्याह्नमा सानोबाबु आफ्नो कोठामा पल्टिरहेको हुन्छ । मध्य दिउँसो यसरी ऊ प्रायः घर बस्तेन थियो । आज कोशीको त्यो चिसो बालुवामा खेल्न मिठुलगायत कुनै साथीले पनि किन नबोलाएका होलान् भनेर सानुबाबु सोचिरहेको हुन्छ । उसको मनमा भूत-प्रेत, थरिथरीका अशरीरी जीवहरू, श्मशानमा हाडचवाउने कालो थुतुनु भएको कुकुर आउन थाल्छन् । जगत्मा कहीं कतै शब्द नभएको अनौठो नीरव वातावरणमा घरकक ढोका उघ्रियो र त्यस आवाजले तर्सेर भसङ्ग भई मुटु पनि ढुक-ढुक भएको थियो । त्यो बेला वाल्टीमा गोबर, पानी र माटो हालेर उसको कोठा लिप्न फगुनी आएकी थिई । फगुनी लिप्नका लागि कोठा खाली गर्न सानुबाबुलाई भन्दै थिई भने ऊ एकनासले फगुनीलाई हेरिरहेको थियो । यसरी हेर्नुको कारण फगुनीले सोध्दा उसले लाएको नयाँ धोती हेरेको भन्ने जफाव दिन्छ । तर त्यो दिन सानो बाबुले फगुनीलाई बैग्लै देखेको थियो । सानो बाबुले आज पहिलोपटक फगुनीका आँखामा दृष्टि दिएको सम्झन्छ । फगुनी आज बाचाल भएकी छे र सानोबाबुलाई साथीहरूसँग खेल्न किन नगएको ? कोठामा श्रीमती विना एकलै बस्न मन लाग्छ ? आदि प्रश्न गर्छे । सानोबाबुको बालापनका अगाडि त्यस्ता प्रश्न अनौठो लाज लाग्दो जस्तो लाग्यो । उसका कान राता भए र उत्तरमा केवल धत् मात्र

भन्यो । फगुनीको चौमोन भएको गौना हुन बाँकी रहेको थाहा पाएपछि सानुबाबुले फगुनीको दुलाहाबारे सोध्दा फगुनीले सानोबाबुलाई आफ्नो दुलहा भएको बताउँछे ऊतिरै लम्कन थाल्छे । फगुनीको त्यो आवेगयुक्त आक्रामक रूप देखेर ऊ भाग्न थाल्छ भने फगुनी अझ द्रुत गतिमा लखेट्न थाल्दछे । साँच्चै आज फगुनीमा श्वेतभैरवी रूप आएको देखेर ऊ चिच्याउदै भाग्छ । फगुनीले लखेट्दा र सानुबाबु भाग्दा दुबैलाई चोट लागेर रगत आउँछ र मिसिन्छ । यसरी रगतमा रगत मिलेर शान्त बनेकी फगुनी पुनः सामान्य भएर सानोबाबुसँग त्यो लागेको दागल सधैं आफ्नो स्मरण गराउने कुरा बताउँछे । सानोबाबु वा म पात्रले ३५ वर्षपछि कोशीको भेल शान्त भएको र त्यो लेलहाको आँपको रुख र कोशीको भँगालोको अवस्था सम्भेपछि कथाको अन्त्य भएको छ । यसरी एकतिर कोशीको भेल र अर्कातिर फगुनीमा चढेको उन्मादलाई कथाले देखाएको छ ।

यस कथामा सामान्य ग्रामीण जीवन यापन गरिरहेका अतिविपन्न वर्ग या सम्पन्न वर्ग सबैमा यौन चाहना हुन्छ र त्यसले कुनै न कुनै रूपमा निकास लिएरै छाड्छ भन्ने प्रसङ्गलाई मुख्य उद्देश्य बनाएको छ । दमित यौन कामनाले श्वेतभैरवीका रूपमा यौन प्रतीकको प्रयोग गरी सोही अनुरूपको शीर्षक राखिएको छ ।

यौन मनोविश्लेषण सिद्धान्तका आधारमा श्वेतभैरवी कथाको विश्लेषण

विश्वेश्वरप्रसाद कोइरालाका ‘मधेसतिर’ ‘कर्नेलको घोडा’ ‘पवित्रा’, ‘श्वेतभैरवी’ आदि नेपाली साहित्यका चर्चित यौनमनोवैज्ञानिक कथा हुन् । यस्ता कथामा कथावस्तुको प्रधानताभन्दा चरित्रको भित्री मनका उथलपुथल र त्यसबाट उत्पन्न अनौठा क्रियाकलापको चित्रण गरिएको हुन्छ । “यौन संवेगहरू दमित यौनेच्छाका कारण पात्रको मानसिक रुग्णावस्थाको विश्लेषण, यौन अतृप्तमा विकास जस्ता फ्रायडीय यौन सिद्धान्तको प्रयोग गरिएको छ (पौडेल, २०६६: पृष्ठ ५९) । यसै आधारमा आफ्ना कथाका पात्रमा अचेतन मनको खोजी गरी त्यसबाट चेतनमनमा कस्तो प्रकारको परिणाम देखियो भन्ने कुरा देखाउनु कोइरालाको यौनमनोविज्ञानको प्रयोगगत सफलता हो । **श्वेतभैरवी** कथामा पनि सामान्य घटना वा परिवेशले पात्रलाई पारेको प्रभाव र त्यसबाट उत्पन्न असामान्य मनोदशा वा यौनावेगजन्य घटनाको वर्णन गरिएको छ ।

विश्वेश्वरप्रसाद कोइरालाको **श्वेतभैरवी** कथाको शीर्षक नै प्रतीकात्मक छ । यस कथाकी प्रमुख नारी पात्र फगुनीको यौनावेगका अवस्थामा श्वेतभैरवी भनी यौनप्रतीकात्मक नाम दिएर त्यसै नामबाट कथाको शीर्षक राखिएको छ । फ्रायडीय यौन मनोविज्ञानमा आधारित रहेर कथा सिर्जना गर्ने कोइरालाका कथाहरू विशेष गरी सामान्य यौन मनोविज्ञान र असामान्य यौन मनोविज्ञान दुवै प्रकारका छन् । विवेच्य कथामा फगुनीको सामान्य मनस्थितिबाट विशेष परिवेशले गर्दा असामान्य मनोदशा उत्पन्न भएको अवस्थालाई देखाइएको छ । सोर वर्षकी फगुनीले एकान्तमा एघार वर्षको ठिटो सानुबाबुलाई पाउँदा उत्पन्न मनस्थितिको कथामा यस्तो वर्णन छ :

आजकी फगुनीको विनोदप्रियता पनि अनौठो थियो । जसका बारेमा विनोद, हाँसो र ठट्टाको कल्पना गर्न सकिँदैन । त्यसमा हठात् यो प्रवृत्ति देख्दा एकछिन मानव चरित्रको रहस्यका प्रति आश्चर्य लाग्छ । फगुनीलाई आज के भएको छ । एकदम वाचाल भएर उठेकी छ । भन्छे— एकलै

के बसेको बाबू ! साथीहरूसँग खेलन नगएर । र ठट्टा गरेर फेरि भन्छे— एकलै मन लाग्छ बस्न दुलही नभएर (श्वेतभैरवी अनुच्छेद १२) ?

यहाँ कथाको प्रसङ्गअनुसार एकान्त वातावरणमा एउटा ठिटालाई पाउँदा फगुनीका मनमा यौन भावना जागृत हुन्छ र दुलहीको प्रसङ्ग भिकेर ठिटालाई अनौठो ढङ्गले नियाल्दै जिस्क्याउन पुग्छे ।

यसरी फगुनीले एकान्तमा अनौठो किसिमले हेर्दा र दुलहीको कुरा गर्दा एघार वर्षको सानुबाबूमा पनि अचेतन मनमा सुषुप्त अवस्थामा रहेको यौन भावनाका कारणले नै उत्सुकता र लज्जा उत्पन्न हुन्छ । म पात्रका माध्यबाट सानुबाबूको अनुभव यसरी प्रस्तुत गरिएको छ :

विवाह, दुलही, प्रेम, यस्ता सम्बन्ध हुन् जसबारे त्यस उमेरमा मलाई त्यसै लाज लाग्थ्यो । यी शब्दहरूले कुन मार्मिक सम्बन्धलाई लक्ष्य गर्छन् त्यो म राम्ररी बुझ्न सक्दिनथेँ तर यति कुरा त बुझेको थिएँ यिनले कुनै गोपनीय सम्बन्धलाई लक्ष्य गर्छन् जसमाथि सदासर्वदा लज्जाको आवरण परेको हुन्छ । यो त्यस्तो वर्जित लोक हो जसमा केवल निर्लज्जतासँग हामीभन्दा बूढापाकाहरू मात्र प्रवेश गर्छन् । मेरो कान लाजले तानो भयो । मैले भने – धत् (अनु. १३) ।

... ऊ मरी मरी हाँसन् थाली । मेरा कान भन् राता हुँदै गए, उसको हाँसो उतिउति बढ्दै गयो । ... मैले पौरुष भिकेर सोधेँ— तिम्रो दुलाहा खोइ नि ? ... एउटा विचित्र आकृति गरेर ऊ मुस्कुराई भनी— तिम्री (अनु. १४) ।

यसरी एकान्तमा ठिटो र ठिटी दुई जना मात्र भएर गरिएको यस किसिमको संवादमा ठिटीमा त वचन, आकृति र हाउभाउमा यौन चाहना जागृत भएको देखाइएको भने ठिटमा समेत लज्जा, कान रातो हुनु आदिका कारण यौन उत्सुकता उत्पन्न भएको देखिन्छ, तर त्यो अज्ञात ढङ्गको छ । यस कुरालाई तलको संवादले अझ पुष्टि गर्छ :

... मलाई लाग्यो – कुनै एउटा ठूलो कुराको वेगलाई उसको शरीरले सह्माल्न थालेको छ । ऊ काँप्याजस्तो गर्थी ।

मैले भनेँ— धत् ! तिम्रो दुलाहा छ, मलाई थाहा छ । हँ फगुनी, दुलाहासँग किन बस्दिनौ तिम्री ? ... भनिहालेँ नि ! हाँसेर भनी— तिम्री मेरो दुलाहा ।

अनि हठात् कठोर मूर्तिवत् भई । उसको हाँसो एकदम बिलायो (अनु. १५) ।

यसरी सानुबाबूको कोठा लिपन कोठामा प्रवेश गरेकी फगुनीले एक्लो अवस्थामा मनमा विभिन्न कुरा खेलाइरहेको ठिटोलाई पाउँदा उसको मनमा एकाएक विपरीत लैङ्गक आकर्षण हुनका साथै बाहिर र भित्र अरु कोही नहुँदा र दिउँसोको सुनसान वातावरणले उसको यौनाकाङ्क्षा उद्दीप्त भएर आउँछ । ऊ एकातिर लिपनका लागि कोठा छोड्न हतार लाउँछे, भने अर्कातिर मन, वचन र चेष्टाले अर्कै कुरातर्फ प्रेरित भइरहेकी छ । यस कुरालाई तलको भनाइबाट पुष्टि मिल्छ :

यद्यपि शब्दले मलाई हतार गराउने चेष्टा त गर्थी तर कामले भने तरखर थिएन उसमा । केवल एउटा विचित्र दृष्टिपात गरिरही मउपर । उसमा विनोदको उल्लास अब थिएन र मलाई दुलहा भनेर जिस्क्याउँदा उसका आँखा टल्किँदैनथे— केवल कालो बादलको छाया त्यसमा पर्थ्यो । शरीर र दृष्टिमा आमोदको सट्टा एउटा कठोरता आएको जस्तो मलाई लाग्यो । कोशीमा बाढीको पहिलो हल आउँदा नदीमा जुन एक प्रकारको तनाव देखिन्थ्यो त्यस्तै तनाव उसको दृष्टि र शरीरमा आयो । कोशीको त्यस कठोर तनावले हाम्रो इलाकामा एउटा आशङ्काको लहर फैलिन्थ्यो । सानो आशङ्काको लहर मेरो शरीरमा पनि फैलियो । मैले धत् भनँ । र उठेर बसेँ, र फेरि त्यसै भनँ धत् । (अनु. १६)

यसरी एकातिर सानुबाबुमा उत्सुकता र अर्कातिर फगुनीमा कामोत्तेजना क्रमशः विकास भएर बाहिर प्रकट हुन खोजिरहेको देखिन्छ । यहाँ फगुनीको यौनावेग उर्लिन लागि रहेको कुरा कोशीको कठोर बाढीको आशङ्काका माध्यमबाट देखाइएको छ । त्यसपछि :

उसको शरीर भन् कठोर भयो, उसको दृष्टि भन् कालिमामय । उसको वाणीमा अनायास शुष्कता आयो । धोद्रो बोलीमा उसले सोधी— यहाँ अरु त कोही छैन ? तल नि ? हठात् जरुक्क उठेर ऊ कोठा कोठा हेर्न थाली । ... उसको व्यग्रताले यताउता गरेको भयोत्पादक थियो । ... तल हेरेर फेरि मेरो कोठामा फर्किएर आउँदा उसको अनुहारको गोरुपन कुन्नि कहाँ लुप्त भइसकेको थियो । त्यसको ठाउँमा बैगनी वर्ण पोलिएको थियो, ... दम फुलेर त्यो स्वाँ स्वाँ गरिरहेकी थिई । ... छातीमा भयङ्कर रौद्रताले कालो चोलोबाट उसको यौवनचिह्न हरिणीको टाउकोमा उम्रेको सिङ्जस्तो कठोर र तीक्ष्ण भए । कोशीको विरानो बालुवाका तटमा हठात् उठ्ने हावाको भुँवरीजस्तो हरिँदै त्यो मनिर आई । 'तिमी मेरो दुलहा !' त्यही हावाको भुँवरीजस्तै तातो निःशवास, त्यही विरानो ठाउँको कुनै अतृप्त अशरीरी जीवनको हृदयलाई कम्पाउने किसिमको उच्छ्वास । (अनु. १७)

यसरी यौनावेगको गति बढ्दै गएर एउटा अनौठो रूप धारण गरेर आँधी वा बाढीका रूपमा प्रकट भएको देखाइएको छ । यहाँ फगुनीको कठोरता, दृष्टिमा प्यास, बोलीमा शुष्कता, एकान्तसेवनको तीव्रता, अनुहारको रङ परिवर्तन, वक्षका शिखरयुगलको तीक्ष्णता आदि यौन चिह्न, हाउभाउ, उच्छ्वास आदिको उल्लेखबाट मान्छेको यौन चाहना र अनुकूल वातावरणमा उत्पन्न अनौठा क्रियाकलापको प्रभावकारी ढङ्गले चित्रण गरिएको छ । त्यसै गरी फगुनीको यौनावेगको चरम अवस्थालाई तलको गद्यांशमा यसरी देखाइएको छ :

त्यस दिन फगुनी फगुनी थिइन— त्यो कोशी नदीको त्यस्तो भङ्गालो भएकी थिई जो बाढीमा प्रलयको वेग लिएर उर्लिन्छ । र उग्र, भयङ्कर प्रलयङ्कारी हुन्छ, जब त्यसले मानिसका प्रति उन्मत्त भएर सबैलाई निल्दै हिँड्छ— हाहाकार मच्चाउँदै । त्यस्तै श्वेत भैरवी जाग्रत भएकी फगुनीको जटा हावामा फैलिएको आँखा निभेको आगो, चरणमा ताण्डवको शक्ति, कालो नीलो थियो, वक्षमा शृङ्गाङ्कुर, खुलेको मुखको गुफाबाट तप्त उच्छ्वासको बाफ । श्वेतभैरवी फगुनी । (अनु. १९)

माथिको अभिव्यक्तिमा प्रस्तुत कथामा पात्रका माध्यमबाट व्यक्त गर्न खोजिएको यौनावेगजन्य क्रियाकलापको चरम अवस्था देखाइएको छ । सामान्य अवस्थाकी फगुनीमा निहित यौनेच्छा बाह्य रूपमा प्रकट भएर उग्र रूप धारण गरेको हुँदा फगुनी श्वेतभैरवी बन्न पुगेकी छ । मान्छेभित्र यौन वासना सुषुप्त अवस्थामा रहिरहेको हुन्छ । त्यसलाई सामाजिक बन्धनका कारण दमित गरिएको हुन्छ । जब त्यसले उपयुक्त वातावरण पाउँछ तब त्यो जागृत भएर बाहिर प्रकट हुन्छ । त्यस बेला विभिन्न रूपमा कोमल वा कठोर अथवा सृजनात्मक वा कलात्मक ढङ्गले वा विध्वंसात्मक ढङ्गले पनि प्रकट हुन सक्छ । उक्त प्रसङ्गमा फगुनीको यौन चाहना कठोर रूपमा प्रकट भएको छ । यहाँ फगुनी यौनावेगले लगभग बेहोस भएर सानुबाबूमाथि जाइलागेकी छ ।

कथामा कुनै एउटा घटना वा पात्रको खास मनोदशा प्रकट गर्न खोजिएको हुन्छ । यहाँ खास गरी फगुनीको खास मनोदशा वा यौनावेगयुक्त मनोदशालाई प्रकट गरिएको छ । जसरी भेलपछि वा आँधीपछि वातावरण शान्त भए पनि त्यसले केही वा धेरै पछिसम्म प्रभाव पारेको हुन्छ, त्यसै गरी यौनावेग शान्त भएपछि पनि तज्जन्य प्रभाव पछिसम्म रहिरहन्छ, भन्ने कुरा तलको गद्यांशमा प्रस्तुत छ :

एउटा ठूलो हुरी त बग्यो केही छिनपहिले । हामी दुबैलाई अज्ञात रूपबाट वृक्षलाई हल्लाएको भैं गरेर उताउने गरेर सेलाएर गयो । के त्यो बिसिने कुरा थियो ? जुन तूफान र आँधी बेहरीको एकान्त अनुभव केवल हामी दुबैलाई मात्र भयो । ... के त्यसले एउटा रहस्यमय सम्बन्धमा एउटा गोपनीयताभित्र हामीलाई बाँधेर गएन ? यो भर्खरैको अनुभव हाम्रो आफ्नो निजी कोष हो, त्यसमा अरु कसैलाई साभेदार गराउन उचित हुने छैन । अरुले यो कुरा थाहा पाए भने— मेरो बालक मनमा लाज होला भन्ने कुरा मात्र आइरह्यो । ... किन लाज होला, यसको विवेचना गर्ने बुद्धि ममा पलाइसकेको थिएन । लाज होला, कसैले थाहा नपाऊन् भनेर मैले भनें— मलाई ठीक छ, फगुनी ! (अनु. २३)

एघार वर्षको सानुबाबुमा परेका घटनाको प्रभाव, त्यसप्रति गोप्यता र लाजले गर्दा उसमा अज्ञात रूपमा भए पनि यौन भावना जागेको वा त्यसप्रति उत्सुकता लागेको देखिन्छ र यो स्वाभाविक नै हो । यदि यौन चतनाको अनुभूति नभइसकेको बालक भए त घटना गोप्य राख्ने प्रयासै गर्दैन नि । त्यस्ता आक्रमणका बारेमा हल्ला मच्चाएर फगुनीसँग विद्रोह गर्थ्यो वा डराउँथ्यो ।

फ्रायडीय मनोविश्लेषणका आधरमा मान्छेका सारा उन्नति र अवनतिको कारण यौन वासना नै हो पनि भनिएको छ । मान्छेले आफ्ना यौनजन्य चाहना परिपूर्तिकै लागि सृजनात्मक कार्य पनि गर्छ भने यौन कुण्ठाका कारण हत्या र आत्महत्यासम्मका कार्य पनि गर्न पुग्छ भनिएको छ । त्यस्तै हिस्टेरिया, डिप्रेसनजस्ता रोगहरू पनि यौन कुण्ठाबाट हुन सक्छ भनिएको छ । यस्तै कारणले सायद कतिपय अवस्थामा मान्छे बलात्कारी बन्छ भने बलात्कारको सिकार पनि बन्न पुग्छ । यौन वासना विकृत बन्यो भने विनाशकारी हुन्छ र सदुपयोग भयो भने सृजना, प्रेम तथा सन्तानोत्पादनको मूल कारण पनि बन्छ ।

बाह्र वर्षदेखि मान्छेको यौनेन्द्रिक अवस्था सुरु हुन्छ भएको भए पनि प्रस्तुत कथामा एघार वर्षको सानुबाबुको मनमा रहेको यौन वासना मनमा विभिन्न कुरा खेल्नु, उत्सुकता, लज्जा र सङ्कोचका रूपमा

प्रकट भएको छ भने फगुनीभिन्नको यौनवासना असामान्य भएर उर्लिएको छ । कथामा कोइरालाले म पात्रका माध्यमबाट फगुनीको शारीरिक वर्णन गर्ने क्रममा उसको असाधारण मानिने खैरो आँखा र केश राशि, अन्य शारीरिक वर्णन गर्नु पनि यौन मनोविज्ञानपरक प्रस्तुति नै हो ।

उपसंहार

माथिको विश्लेषणबाट मानव मन तथा शरीरमा उमेरको वृद्धि र विकाससँगै यौन अवयवहरू सक्रिय बन्न पुग्छन् भन्ने मनोवैज्ञानिक तथ्य विवेच्य कथामा पुष्टि गरिएको देखिन्छ भने कथाकार कोइरालाको यौनमनोवैज्ञानिक कथाकारिताको सफलता पनि स्पष्ट देखिएको छ । मान्छे आर्थिक रूपबाट धनी वा गरिब बन्न सक्छ तर यौन कुण्ठा एकै प्रकारले सञ्चरण हुन्छ भन्ने यथार्थता समेत कथाका दुबै प्रमुख पात्रको मनोदशा र त्यसबाट उत्पन्न घटनाबाट देखाइएको छ । समयले प्राप्त गर्ने चाहे खोलाको भेल होस् या मानिसमा उत्पन्न हुने यौन चाहना होस्, आखिर कुनै न कुनै रूपमा निकास प्राप्त गरेर छोड्छ भन्ने फ्रायड तथा युङ्गको विचारलाई कथाकार कोइरालाले आफ्ना कथाबाट प्रस्तुत गरेका छन् ।

मानिसले उमेरगत रूपमा प्राप्त गरेको यौनजन्य विशेषतालाई कोइरालाले **श्वेतभैरवी** कथामा यौन मनोवैज्ञानिक तथा कलात्मक पाराले देखाएका छन् । यस कथाका पात्रहरूको असामान्य स्थितिको मनोदशा सिर्जना गराएर यौन मनोवैज्ञानिक संवेगहरूको समेत व्याख्या गरिएको छ । ठिँगुरिएको आँपले जस्तो भएपनि फल दिएको, कोशीको भेल र शान्त अवस्था, चुमौनको प्रसङ्ग आदि प्रतीकको प्रयोगले कथालाई असामान्य यौन मानसिकतामा अझ बढी सहयोग पुऱ्याएको छ । जसरी कोशी नदीमा समयको क्रमसँगै एक दिन भेल आउँछ, त्यसरी नै उमेरको विकाससँगै मानिसमा पनि यौन चाहना पलाएरै छोड्छ भन्ने श्वेतभैरवी कथाको मुख्य विषय वस्तु रहेको छ । त्यसैले **श्वेतभैरवी** यौन मनोवैज्ञानिक दृष्टिले एउटा विशिष्ट कथा हो ।

सन्दर्भ सामग्री-सूची

- कोइराला, विश्वेश्वरप्रसाद, (२०५४), *श्वेतभैरवी* (तृतीय संस्क.), काठमाडौं : साभा प्रकाशन ।
 गौतम, कृष्ण, (२०५९), *आधुनिक आलोचना : अलेक रूप अनेक पठन*, ललितपुर : साभा प्रकाशन ।
 पौड्याल, कृष्णविलास, (२०६६), *आधुनिक नेपाली आख्यान र नाटक*, काठमाडौं : नवीन प्रकाशन ।
 भण्डारी, कृष्णप्रसाद, (२०५६), *फ्रायड र मनोविश्लेषण*, काठमाडौं : साभा प्रकाशन ।
 रेग्मी, मुरारीप्रसाद, (२०५५), 'मनोविश्लेषण' *नेपाली साहित्यकोश* (सम्पा. ईश्वर बराल र अन्य), काठमाडौं : नेपाल राजकीय प्रज्ञा प्रतिष्ठान ।
 शर्मा, मोहनराज र लुइँटेल, खगेन्द्रप्रसाद, (२०७२), *पूर्वीय र पश्चात्य साहित्य सिद्धान्त*, काठमाडौं : विद्यार्थी पुस्तक भण्डार ।
 शर्मा, हरिप्रसाद, (२०६९), *विश्वेश्वर प्रसाद कोइरालाका कथा*, काठमाडौं : साभा प्रकाशन ।

* सहायक प्राध्यापक, नेपाली शिक्षा विभाग, कनकाई बहुमुखी क्याम्पस, सुरुङ्गा, भापा ।
 email: timsinadinesh33@gmail.com

आधारभूत तहका बालबालिकाको चिठीलेखन

- अरुण बाँस्तोला*

सारकथन

आधारभूत तहका बालबालिकाको चिठीलेखन शीर्षकको यस लेखमा भापाको अर्जुनधारा नगरपालिकाका छ वटा विद्यालयका साठीजना विद्यार्थीलाई नमुना जनसङ्ख्याका रूपमा लिएर चिठी लेख्न लगाई सामग्री सङ्कलन गरी त्यसको विश्लेषण गरिएको छ । सङ्कलित सामग्रीलाई तालिकीकरण गरेर विश्लेषण गरी प्रतिशतमा नतिजा निकालिएको छ । सामुदायिक र संस्थागत विद्यालय, नेपाली मातृभाषी र विमातृभाषी विद्यार्थी तथा छात्र र छात्राको चिठीलेखन क्षमताको तुलना गरी समग्रमा ५४.५% प्राप्ताङ्क आएकाले वद्यार्थीहरूको चिठीलेखन क्षमता मध्यम स्तरको रहेको निष्कर्ष निकालिएको छ । यस अध्ययनबाट विद्यार्थीको चिठीलेखन क्षता सन्तोषजनक नदेखिएकाले सम्बन्धित पक्षलाई सुधारका लागि सुझाव दिइएको छ ।

मुख्य शब्द : चिठी, आधारभूत, कक्षा, भाषा, अभ्यास, यान्त्रिक, सिप, प्राप्ताङ्क

विषय परिचय

विषयप्रवेश

मानिसका अनुभव तथा ज्ञानलाई पुस्तौं पुस्तासम्म संरक्षित गरी राख्न तथा सञ्चय गर्न लेखन कला नै एक मात्र भरपर्दो र महत्त्वपूर्ण माध्यम रहन्छ, जसमा चिठी पनि पर्दछ । “चिठी मुख्यतया (१) घरायसी चिठी, (२) कार्यालयीय चिठी र (३) व्यावसायिक चिठी गरी तीन प्रकारका हुन्छन् ।” (भण्डारी र अन्य, २०६४, पृ. १८७) । यी तीन प्रकारकै चिठी शैक्षिक, वैयक्तिक, व्यापारिक लगायत जुनसुकै स्थान र गतिविधिमा आवश्यकतानुसार औचित्यपूर्ण रहन्छन् । विशेष गरी शैक्षिक क्षेत्रमा र अझ आधारभूत तहअन्तर्गत चिठीलेखनको महत्त्वपूर्ण स्थान रहेको छ । घर, कार्यालय, व्यापार, व्यवसाय सर्वत्र यसको महत्त्व रहन्छ । अर्थात् भाषामा लिखितम् व्यवस्थाअन्तर्गत चिठीको महत्त्व र गरिमा आज पनि उत्तिकै रहेको छ ।

नेपाली विषयका पाठ्यपुस्तकमा प्रारम्भिक, आधारभूत लगायत माध्यमिक र उच्च तहमा समेत चिठी लेखन प्रक्रियालाई हालसमेत निकै नै जोड दिइएको पाइन्छ । यसअनुसार आधारभूत तहको कक्षा आठको नेपाली (२०७४, पृ. ७९) पाठ्यपुस्तकमा ‘दाजुलाई चिठी’ शीर्षकमा एउटा चिठी विधा राखिएको छ । सोअन्तर्गत विभिन्न चिठीसम्बन्धी कार्यमूलक अभ्यासहरूको व्यवस्था गरिएको छ । उक्त पाठका आधारमा “आफूले जाडो विदाको छुट्टीमा भ्रमण गरेको कुनै रमणीय ठाउँको वर्णन गरी आफ्ना साथीलाई चिठी लेख ।” लगायत चिठीलेखन सम्बन्धी सिर्जनशील अभ्यासमा आधारभूत तह कक्षा आठमा अध्ययनरत विद्यार्थीलाई प्रेरित गरिएको छ । यी र यति अभ्यासले मात्र विद्यार्थीहरू चिठीलेखन क्षमतामा अब्बल छन्

त ? यदि छन् भने के कति अब्बल छन् ? भन्ने सवालको यो खोजमूलक लेखबाट स्पष्ट खाका प्रस्तुत गरिएको छ । यसबाट प्रस्तुत अध्ययनको औचित्यसमेत स्पष्ट हुन जान्छ । विभिन्न तहमा लेखन सिप सम्बन्धी यसअघि धेरै अध्ययन, लेखन र खोजमूलक कार्यहरू भएतापनि भापा जिल्लाका कुनै पनि आधारभूत तह र कक्षामा चिठी लेखनसम्बन्धी अध्ययन गरिएको नपाइएकाले र यस विषयमा अध्ययन गर्न आफ्नै रुचिसमेत भएकाले यो लेख लेखिएको हो । आधारभूत तहमा चिठीलेखन क्षमता अध्ययनको यो लेखन भापा जिल्लामा पहिलो भएको छ । आधारभूत तहको कक्षा आठमा अध्ययनरत विद्यार्थीहरू चिठीलेखन सिपमा कतिको सक्षम वा अक्षम छन् त ? भन्ने तथ्य बाहिर ल्याउनसमेत प्रस्तुत लेखको भूमिका महत्त्वपूर्ण रहेको छ ।

प्रस्तुत लेखमा विद्यार्थीको लेखन सिप बुझ्न चिठीलेखन क्षमताको अध्ययनबाट निश्चय नै ठूलो सघाउ पुग्नेछ । लेखाइसम्बन्धी ढङ्गढाँचा पहिचान गर्न, लेखाइ क्षमताको तथ्यगत अध्ययन गर्न, विश्लेषण गर्न, विद्यार्थीको क्षमताका आधारमा भाषिक सिप सम्बन्धी पाठ्यक्रम र पाठ्यांश निर्माणका साथै अध्ययनमूलक, खोजमूलक पाठ्यपुस्तक निर्माणमा छनौट र स्तरण गर्नसमेत यो लेखले सहयोग पुर्याउने छ । त्यसैगरी लेखक तथा अनुसन्धाताले यसलाई अनुसन्धेय पूर्वसामग्रीका रूपमा समेत प्रयोग गर्न सक्नेछन् ।

समस्याकथन र उद्देश्य

चिठीलेखन क्षमता लेखाइ सिपअन्तर्गत सिर्जनात्मक लेखनको निकै महत्त्वपूर्ण अभिलेखीकरण भएता पनि विद्यालय शिक्षाको आधारभूत कक्षामा समेत यस सम्बन्धी केही न केही समस्याहरू पाइन्छन् । यसलाई यी अनुसन्धानात्मक सवालहरूले अझ प्रस्ट पार्दछन् । समग्रमा आधारभूत तहका विद्यार्थीको चिठी लेखन क्षमता के-कस्तो छ ? सामुदायिक र निजी विद्यालयका विद्यार्थीको चिठी लेखन क्षमताको तुलनात्मक स्थिति, छात्रा/छात्रको चिठी लेखन क्षमताको तुलनात्मक स्थिति, नेपाली मातृभाषी र विमातृभाषी विद्यार्थीको चिठी लेखन क्षमताको तुलनात्मक स्थिति के कस्तो देखिन्छ ? र विद्यार्थीहरूमा चिठी लेखन सम्बन्धी के कस्ता कमि-कमजोरीहरू रहेका छन् ? यस लेखका समस्या हुन् । अतः यी सवालहरू अनुसन्धेय समस्याका रूपमा यहाँ रहेका छन् ।

उक्त समस्याको समाधानका रूपमा अनुसन्धानात्मक खोजी गर्ने कार्य प्रस्तुत लेखमा गरिएको छ । आधारभूत तहअन्तर्गत कक्षा आठमा अध्ययनरत विद्यार्थीहरूका भाषिक पृष्ठभूमि, लैङ्गिकता र विद्यालय प्रकृतिका आधारमा चिठी लेखन क्षमताको अवस्था निकर्षण गर्नु र चिठी लेखनका क्रममा देखिएका समस्या खोजी गरी सुझाव प्रस्तुत गर्नु नै यस लेखको मुख्य उद्देश्य रहेको छ ।

अध्ययनको सीमा र विधि

प्रस्तुत लेखमा नेपालको भापा जिल्लाको अर्जुनधारा नगरपालिका तीनवटा सामुदायिक विद्यालय श्री अर्जुनधारा मा.वि., श्री शनिश्चरे मा.वि. र श्री नवदुर्गा आधारभूत विद्यालय तथा तीनवटा संस्थागत विद्यालय रूपरत्न मेमोरियल बोर्डिङ्ग स्कुल, एम्स एकाडेमी र स्वस्तिका शिशु सदनका कक्षा आठमा अध्ययनरत १०, १० जना गरी जम्मा ६० जना विद्यार्थीलाई नमूना जनसङ्ख्याका रूपमा लिइएको छ ।

तिनमा भाषिक पृष्ठभूमिका आधारमा नेपाली मातृभाषी २४ र विमातृभाषी ३६ जना विद्यार्थी, विद्यालयको प्रकृतिका आधारमा ३ निजी र ३ सरकारी विद्यालय, लैङ्गिकताका आधारमा ३० छात्रा र ३० जना छात्रहरूलाई लिई उनीहरूको चिठी लेखन क्षमताको तुलनात्मक अध्ययनमा यो लेख सीमित छ ।

आधारभूत तहका बालबालिकाहरूको चिठी लेखन शीर्षक विद्यार्थीहरूसँग सम्बन्धित भएकाले विद्यार्थीहरूलाई केन्द्रविन्दु बनाई यो लेख प्रस्तुत गरिएको छ । यसका लागि प्राथमिक स्रोतका सामग्रीका रूपमा जनसङ्ख्या पहिचान, प्रतिनिधि नमूना छनोट, तथ्याङ्क सङ्कलनका लागि सामग्री निर्माण, त्यसको पूर्वपरीक्षण, परीक्षणको कार्यान्वयन, सङ्कलित तथ्याङ्कहरूको व्याख्या विश्लेषण र प्रस्तुतीकरण जस्ता सर्वेक्षणत्मक विधिको उपयोग गरिएको छ । प्रतिनिधि नमूना छनोटका क्रममा भापा जिल्लाभित्र पर्ने अर्जुनधारा नगरपालिका अन्तर्गतका सामुदायिक विद्यालयमा अध्ययनरत विद्यार्थीहरू मध्येबाट फरक फरक भाषिक पृष्ठभूमि भएका साथै छात्रा र छात्र पर्ने गरी प्रत्येक विद्यालयबाट दश दश जनाका दरले जम्मा तीसजना विद्यार्थीहरू लिइएको छ । सोही प्रक्रिया अवलम्बन गरी तीनवटा निजी विद्यालयहरूबाट तीस जनाकै सङ्ख्यामा विद्यार्थीहरूको छनोट गरिएको छ । यहाँ अध्ययनको प्रकृतिअनुसार विद्यार्थीहरूको लेखन सिप परीक्षण गरी तथ्याङ्क सङ्कलन गर्नुपर्ने भएकाले तथ्य सङ्कलनका लागि छनोट गरिएका विद्यार्थीहरूलाई अलग्गै कोठामा राखी विद्यालयका प्रधानाध्यापक र प्रतिनिधि शिक्षकको उपस्थितिमा आवश्यक निर्देशन दिएर निर्धारित चिठीलेखन शीर्षकमा २० मिनेट समय सीमाभित्र चिठीमूलक प्रश्नको उत्तर तयार गर्न लगाइएको छ । त्यसैगरी द्वितीयक स्रोतका सामग्रीका रूपमा विभिन्न पुस्तक, जर्नल, शोधपत्रहरू, आलेख, अनुसन्धानात्मक लेखरचना आदि सन्दर्भसामग्रीको उपयोग गरी विश्लेषणात्मक र व्याख्यात्मक पद्धतिद्वारा लेख तयार पारिएको छ ।

सैद्धान्तिक पर्याधार र पूर्वाध्ययन

सैद्धान्तिक पर्याधार

मौखिक र लिखित गरी भाषाका दुई रूप हुन्छन् । मनका अन्तर भावनालाई ध्वनि सङ्केतका माध्यमले अभिव्यक्त गर्दा मौखिक भाषा र ध्वनि सङ्केतलाई लिपिका माध्यमले अभिव्यक्त गर्दा लिखित भाषा तयार हुन्छ । बोलेर विचार विनिमय गर्न नसक्ने स्थितिमा लेखनको सहायता लिइन्छ । लिखित भाषा स्थायी किसिमको हुन्छ । यसमा स्थान र समयको सीमा हुँदैन । व्यक्ति आफूले अनुभव र ज्ञान गरेका कुरालाई अरूसमक्ष प्रस्तुत गर्न, सम्झनामा साँची राख्न र भविष्यमा आफू र अरूका लागि समेत उपयोगी बनाउन लेखन कलाले मद्दत गर्छ (शर्मा र पौडेल २०७०, पृ. १४४) । भाषा मानवीय विचार विनिमयको सशक्त माध्यम हो । अतः भाषिक अभिव्यक्तिमा लेखाइ सिपको महत्त्व रहेको छ । “जोसँग बोलेर विचार विनिमय गर्न अप्ठ्यारो हुन्छ, ऊसँग लेखेर विचार विनिमय गर्न सकिन्छ । लेखाइमा अभिव्यक्तकर्ताको अभिव्यक्ति देश र कालको सीमित चौधेराभित्र रहँदैन । आफूले अनुभव एवम् ज्ञानसँग र स्थानको सीमाभित्र नरही आफूलाई नै भागिदार बनाउने माध्यम एकमात्र लेखाइ भएकाले यसको महत्त्व विशेषतः शिक्षित वर्गमा अभूँ बढ्दै गइरहेछ । आफूले अनुभव एवम् ज्ञान गरेका कुरा सम्झनका लागि सञ्चित एवम् सङ्गठित राखी भविष्यमा आफ्ना लागि उपयोगी बनाउन पनि यसलाई प्रयोगमा ल्याउन सकिन्छ” (अधिकारी २०६५, पृ ११०) । चिठीलेखन लेखन सिपअन्तर्गतकै महत्त्वपूर्ण र सधैंका लागि उत्तिकै सान्दर्भिक

लेखाइ विधा हो । आफ्ना विचार अरूसमक्ष पुर्याउनका कुनै व्यक्ति वा संस्थाले तयार पारेको लिखित सन्देशलाई चिठी भनिन्छ । चिठीको लेखन सूचना, मनको भावना, सन्देश, समाचार आदि पठाउनका लागि गरिन्छ । सबै किसिमका पत्रहरू, निवेदन, निमन्त्रणापत्र, विज्ञापन आदि चिठीका प्रकारका नै हुन् (बराल र एटम २०५९, पृ. २६६) । चिठीलेखन एउटा महत्त्वपूर्ण भाषिक कार्यकलाप हो । मुख्य रूपमा लिखित अभिव्यक्ति सिप विकासका लागि र समग्र भाषिक सिप विकासका लागि पनि चिठी लेखनको कार्यकलाप गराउन सकिन्छ । चिठी लेखनको कार्यकलाप गराउँदा विद्यार्थीहरूको स्तर, क्षमता, रुचि र अनुभवलाई ध्यान दिनुपर्दछ । “तीन कक्षाबाट माथि घरायसी र कार्यालयीय मध्येको विद्यालयीय चिठीको सामान्य अभ्यास गराउन सकिन्छ । आधारभूत तहमा प्राथमिक स्तरीय चिठी लेखन अभ्यासलाई अझ विस्तार गरी सामान्य व्यापारिक चिठीको पनि अभ्यास गराउन सकिन्छ । माध्यमिक तहमा पुग्दा घरायसी, व्यापारिक र कार्यालयीय (विद्यालयीय र प्रशासनिक निवेदन मात्र) सबै प्रकारका चिठी लेखनको अभ्यास गराउन सकिन्छ” (शर्मा र पौडेल २०७०, पृ. १५३) । यसप्रकारले चिठी लेखन सिप हासिल गरिसकेपछि विद्यार्थीहरू क्रमशः घरायसी चिठी, व्यापारिक चिठी तथा आवश्यकतानुसार कार्यालयीय ढाँचाका चिठी तथा निवेदन लेखनको सिपमा निखार ल्याउँदै लिखित अभिव्यक्ति सिप र सिर्जनात्मक कौशलको विकासमा समेत दक्षता हासिल गर्न सक्षम हुनेछन् ।

पूर्वाध्ययन

अधिकारी (२०६५) ले नेपाली भाषाशिक्षण पुस्तकमा भाषाशिक्षणका विभिन्न पक्षहरूका बारेमा चर्चा गर्ने क्रममा लेखाइ सिप विकास गर्न जोड दिइएका छन् । उक्त पुस्तकमा लेखाइ सिपको महत्त्व, आवश्यकता, औचित्य, लेखाइको प्रयोजनपरक तह, लेखाइमा पाइने कमजोरी, त्रुटिका क्षेत्रहरू, लेखाइ शिक्षणका कार्यकलापहरू, लेखाइको शुद्धीकरण, आभ्यासिक र निर्देशित लेखनबारेमा स्पष्ट पारएको छ । त्यसैगरी शर्मा र पौडेल (२०७०) को नेपाली भाषा र साहित्य शिक्षण नामक पुस्तकमा पनि भाषिक कलाका विभिन्न रूपहरूको चर्चा गर्ने क्रममा लेखाइ सिपसँग सम्बन्धित कार्यकलापहरूमा यान्त्रिक, निर्देशित, स्वतन्त्र वा सिर्जनात्मक चिठी, पत्र वा निवेदन लेखन सम्बन्धी विशेष चर्चा भएको देखिन्छ । चिठी शिक्षण शीर्षकभित्र चिठी शिक्षणको प्रयोजन, प्रक्रिया, शिक्षणक्रम आदिजस्ता पक्षहरूलाई समेटिएको छ । चिठी शिक्षणको प्रमुख प्रयोजन कक्षाअनुसार चिठीपत्र रचनाको आवश्यकता र महत्त्वबारे जानकारी गराउनु, स्तरयुक्त नमूनाहरू पढेर सुनाउनु, सम्बोधन, अभिवादन, विषय, समापन, मिति, ठेगाना आदि कहाँ कसरी लेख्ने र प्रेषक तथा प्राप्तकका नाम, ठेगाना कहाँ लेख्ने, टिकट कहाँ टाँस्ने, खामको नमुना लगायत सम्पूर्ण व्यावहारिक पक्षबारे रोचक ढङ्गले चर्चा गरिएको छ । त्यसैगरी भण्डारी, लामिछाने र घिमिर (२०६४) द्वारा साधारण नेपाली-व्याकरण, पठनबोध र अभिव्यक्ति तथा कृति समीक्षामा घरायसी, कार्यालयीय र व्यावसायिक चिठी गरी मुख्यतः चिठीलेखन तीन प्रकारका हुन्छन् भन्दै चिठीका प्रकार र यिनको संरचनाबारे स्पष्ट पारिएको छ । यसमा चिठी, निवेदन, निमन्त्रणापत्र, सूचना आदिका नमूनाहरू तथा निर्देशित रूपमा चिठी लेखन सम्बन्धी पर्याप्त अभ्यासहरू प्रस्तुत गरिएको छ ।

लेखन सिप सम्बन्धमा ओडारी (२०७२) बाट कक्षा छमा अध्ययनरत विद्यार्थीहरूको अनुच्छेद लेखन शीर्षकमा आफ्नो अध्ययनका लागि भोजपुर जिल्लाका साठी जना विद्यार्थीलाई अनुच्छेद लेख्न लगाएर

विद्यार्थीहरूको अनुच्छेदलेखन क्षमताको स्थिति सन्तोषजनक नरहेको, निदानात्मक वा निराकरणात्मक शिक्षणको खाँचो रहेको, निजी विद्यालयको तुलनामा सरकारी विद्यालयका विद्यार्थीको अनुच्छेद लेखन क्षमताको स्थिति राम्रो नरहेको, विमातृभाषी विद्यार्थीको अनुच्छेद लेखन क्षमताको स्थिति राम्रो साथै छात्राको भन्दा छात्रको अनुच्छेद लेखनको स्थिति राम्रो रहेको निष्कर्ष निकालिएको छ । त्यस्तै कार्की (२०७०) बाट **कक्षा नौमा अध्ययनरत विद्यार्थीहरूको निबन्ध लेखन** अध्ययनमा भापा जिल्लाका कक्षा ९ मा अध्ययनरत विद्यार्थीको लेखन क्षमता पत्ता लगाउने क्रममा समग्र विद्यार्थीको निबन्ध लेखन क्षमता कमजोर, सरकारी र निजी दुवै विद्यालयका विद्यार्थीहरूको निबन्धलेखन क्षमता कमजोर, लैङ्गिक आधारमा मध्यमानभन्दा माथि छात्रहरूको क्षमता ३६.६७ प्रतिशत र छात्राहरू ४३.३३ प्रतिशत देखाउँदै दुबैको क्षमता सन्तोषजनक नभएपनि छात्रहरूभन्दा छात्राहरू बढी सक्षम, भाषिक पृष्ठभूमिका आधारमा नेपाली मातृभाषी इतर विद्यार्थीहरूभन्दा नेपाली मातृभाषी विद्यार्थीहरू क्षमतावान रहेको देखिएको छ । अतः आधारभूत तहको चिठीलेखनको अवस्था पहिचानका लागि माथिका अध्ययनहरू महत्त्वपूर्ण मार्गदर्शक बनेका छन् ।

लेखाइ सिपको विकासमा चिठी लेखनको भूमिका

अभिव्यक्तिका दुई माध्यम बोलाइ र लेखाइमध्ये लेखाइ सिपका लागि अलिक बढी नै अभ्यासको आवश्यकता पर्दछ । लेखाइ मूलतः यान्त्रिक, निर्देशित, स्वतन्त्र वा सिर्जनात्मक गरी तीन प्रकारका रहेका छन् । लेखनकला शिक्षणका कार्यकलापहरू यान्त्रिक, निर्देशित र स्वतन्त्र वा सिर्जनात्मक ढङ्गमा आधारित हुन्छन् । यस्ता कार्यकलापहरूलाई प्रारम्भिक र उत्तरवर्ती कार्यकलाप गरी दुई प्रकारमा विभाजन गर्न सकिन्छ । प्रारम्भिक कार्यकलापलाई प्राथमिक तहदेखि स्तरीकृत गर्दै माध्यमिक तहसम्म लैजान सकिन्छ । उत्तरवर्ती कार्यकलापहरू माध्यमिक तहदेखि उच्च कक्षासम्मका लागि उपयोग गर्न सकिने खालका हुन्छन् (शर्मा र पौडेल २०७०, पृ. १४७) । प्रारम्भिक कार्यकलाप अन्तर्गत हस्तलेखन, अनुलेखन, श्रुतिलेखन, श्रुतिरचना, प्रश्नोत्तरलेखन, वस्तु तथा चित्रवर्णन, अनुभव, घटना तथा यात्रावर्णन, चिठीपत्र लेखन, दैनिकी लेखन र भावविस्तार, भावव्याख्या वा प्रसङ्ग व्याख्या आदि पर्दछन् । अर्थात् चिठीलेखन प्रारम्भिक कार्यकलापकै उपज हो । माथि उल्लेख गरिएका तीन प्रकारका लेखन कला शिक्षणका कार्यकलापहरू यान्त्रिक, निर्देशित, स्वतन्त्र वा सिर्जनात्मकमध्ये स्वतन्त्र वा सिर्जनात्मक र निर्देशित किसिमबाट चिठी लेखनको शिक्षण गराउनु लिखित अभिव्यक्ति सिप विकासका दृष्टिले उपयुक्त मानिन्छ । यदाकदा सुरु सुरुका कक्षाहरूमा यान्त्रिक लेखाइको कार्यकलापसमेत प्रयोगमा ल्याउन सकिन्छ । घरायसी चिठी व्यक्तिगत किसिमको हुने हुनाले अन्यभन्दा स्वतन्त्र किसिमको हुन्छ, तर अन्य सबै चिठीपत्रहरू निर्देशित किसिमका ढङ्गढाँचामा बाँधिएका हुन्छन् । प्रारम्भिक तहमा घरायसी चिठी पनि निर्देशित किसिमकै हुन्छ, तर त्यसभन्दा माथि पुग्दा क्रमशः व्यक्तिगत, भावात्मक आदि दृष्टिले पनि त्यसको प्रस्तुति मौलिक किसिमको हुँदै जान्छ । अन्य प्रकारका चिठीहरू व्यक्तिगत भावना विचार र दृष्टिकोणभन्दा आवश्यकता र विषयजनित वस्तुगत कुरासित मात्र सम्बन्धित हुन्छन् । व्यावहारिक जीवनका सन्दर्भमा अत्यावश्यक पर्ने चिठीपत्रहरूले विद्यार्थीहरूको वैयक्तिक र सामाजिक जीवनका व्यावहारिक समस्या समाधान गर्न सहयोग पुर्याउने हुँदा सानै कक्षादेखि स्तरीकृत ढङ्गले अभ्यास गराउँदै लैजान आवश्यक मानिन्छ (शर्मा र पौडेल २०७०, पृ. १५४) । यस्ता अभ्यासहरूले चिठीको आदि, मध्य र अन्त्यको सङ्गठन उचित हुनुपर्ने मान्यता बमोजिम विद्यार्थीहरू आफ्ना अन्तर्मनका अथाह विचार र भावनालाई सबैले बुझ्नेगरी चिटिक्क अक्षरमा क्रमबद्ध

सिलसिलेवर ढङ्गले अभिव्यक्त गर्न सक्षम हुँदै जान्छन् । यसप्रकार लिखित अभिव्यक्ति सिप विकासका लागि चिठीलेखनको भूमिका धेरै रहेको छ । क्रमबद्ध लेख्ने, स्पष्ट लेख्ने, अरूलाई आकर्षित गरेर लेख्ने, सिर्जनशीलताको प्रयोगगरी लेख्ने, व्यावसायिक वा व्यापारिक प्रयोजनका लागि लेख्ने, जीविकोर्पाजन गर्न लेख्ने, कार्यालयीय प्रयोजनका लागि लेख्ने, तार्किक र कल्पनाशील विचार अभिव्यक्तिका लागि लेख्ने साथै शैक्षिक प्राज्ञिक व्यक्तित्व विकास गर्न लेख्ने जस्ता कुराको विकासका लागि कक्षा आठको जिल्लास्तरीय परीक्षामा पनि चिठी तथा निवेदन शीर्षक राखेर दश प्रतिशत अर्थात् दश अङ्कको चिठी वा निवेदन लेख्न दिइन्छ । कक्षा नौ र दशको वार्षिक तथा एस.ई.ई. परीक्षामा समेत चिठी लेखनको मूल्याङ्कनात्मक प्रश्नलाई दश अङ्क छुट्याइएको छ भने उच्च तहमा पनि १० प्रतिशताङ्क चिठीलेखन मूल्याङ्कनलाई दिइएको छ । अर्थात् चिठीलेखन सम्बन्धी अध्ययन अध्यापनलाई विशेष महत्त्वका साथ आजको अत्याधुनिक ईमेल र जीमेलको युगमा पनि प्राथमिकताकै क्रममा राखिएको पाइन्छ । चिठीलेखन कार्यकलापले विद्यार्थीहरूमा नेपाली भाषाको मानक लेखनक्षमता बढाउन सिर्जनशीलता वृद्धि गर्न सकारात्मक भूमिका खेल्ने हुनाले प्रारम्भिक तह पार गरेर कक्षा आठको आधारभूत तहका पाठ्यक्रममा चिठी विधा शिक्षण तथा चिठीलेखन शिक्षण दुईवटै पक्षमा विशेष रूपले ध्यान दिँदै चिठी विधा समाविष्ट गरिएको पाइन्छ । साथै लिखित अभिव्यक्ति सिप विकासमा चिठीलेखनको महत्त्वपूर्ण भूमिका रहन्छ ।

आधारभूत तहका बालबालिकाको चिठी लेखन क्षमताको विश्लेषण

प्रस्तुत लेखमा भापा जिल्लाको अर्जुनधारा नगरपालिकाका तीन सामुदायिक र तीन संस्थागत विद्यालयका कक्षा ८ मा अध्ययनरत ६० जना विद्यार्थीहरूलाई चिठी लेख्न लगाएर सामग्री सङ्कलन गरी प्राप्त तथ्याङ्कको विश्लेषण गरिएको छ । त्यस क्रममा हरेक प्राप्ताङ्कलाई एउटा मानक निर्धारण गरी अङ्कन गरिएको छ । सो अङ्कलाई तालिकीकरण गर्दै प्रतिशताङ्कमा उतारेर छुट्टाछुट्टै रूपमा विद्यालय प्रकृति, लैङ्गिकता र भाषिक पृष्ठभूमिका आधारमा व्याख्या र विश्लेषण गरी आधारभूत तहका बालबालिकाको चिठीलेखन सिपगत दक्षतालाई केलाइएको छ । विद्यार्थीको चिठी लेखन क्षमता मापनका क्रममा चिठीको आदि, मध्य र अन्त्यको स्थान निर्धारण, उपयुक्त शैली, भाषा र त्यसको चयन, शीर्षक र विषयवस्तुमा केन्द्रित भए/नभएको, क्रमबद्ध र पूर्ण लेखन भए/नभएको आदि पक्षबारेको अध्ययन, मापन, अङ्कनका आधारमा राखेर छानिएका विद्यालयमा गई प्राथमिक तथ्याङ्कीय विवरण प्राप्त गरी सो विवरणलाई निम्न शीर्षक र उपशीर्षकमा व्याख्या र विश्लेषण गरिएको छ :

समग्र विद्यार्थीहरूको चिठी लेखन

आधारभूत तह अन्तर्गत कक्षा आठमा अध्ययनरत बालबालिकाहरूको चिठीलेखनको समग्र अवस्था र उनीहरूको समूहगत अवस्था विशेषको तथ्यपरक विश्लेषण निम्नबमोजिम प्रस्तुत गरिएको छ :

विद्यार्थीहरूको चिठी लेखन : समग्र अवस्था

नमुना छनोट गरिएका जम्मा ६० जना विद्यार्थीमध्ये उत्तरपुस्तिका परीक्षण गरी चिठी लेखन क्षमताका आधारमा २५ प्रतिशतभन्दा कम, ५० प्रतिशत भन्दाकम, ५० प्रतिशतभन्दा बढी, ७५ प्रतिशत भन्दा बढी चिठी लेखन क्षमता भएका विद्यार्थीको विभाजन तालिकाबद्ध गरी तल प्रस्तुत गरिएको छ :

तालिका १

प्रतिशतका आधारमा चिठी लेखनको अवस्था

जम्मा सङ्ख्या	२५ प्रतिशतभन्दा कम		५० प्रतिशतभन्दा कम		५० प्रतिशतभन्दा बढी		७५ प्रतिशतभन्दा बढी	
	सङ्ख्या	प्रतिशत	सङ्ख्या	प्रतिशत	सङ्ख्या	प्रतिशत	सङ्ख्या	प्रतिशत
६०	२	३.३	१२	२०	४२	७०	४	६.७०

उपर्युक्त तालिका अनुसार प्रतिनिधी नमुना छनोटमा परेका जम्मा ६० जना विद्यार्थीमध्ये २५ प्रतिशत भन्दा कम चिठी लेखन क्षमता भएका विद्यार्थीहरूको सङ्ख्या ३.३ प्रतिशत तथा २५ प्रतिशतभन्दा बढी ५० प्रतिशतभन्दा कम चिठी लेखन क्षमता भएका विद्यार्थीको सङ्ख्या २० प्रतिशत देखिन्छ। त्यसैगरी ५० प्रतिशतभन्दा माथि ७५ प्रतिशतभन्दा तल चिठी लेखन क्षमता भएका विद्यार्थीहरूको सङ्ख्या ७० प्रतिशत रहेको माथिको तालिकाबाट प्रमाणित हुन्छ। ७५ प्रतिशतभन्दा बढी चिठी लेखन क्षमता भएका विद्यार्थीहरूको सङ्ख्या ६.७० प्रतिशत देखिन्छ। उक्त तालिका अनुसार ५० प्रतिशतभन्दा कम चिठी लेखन क्षमता भएका विद्यार्थीहरूको सङ्ख्या ७० प्रतिशत देखिनुले समग्रमा हाल विद्यार्थीको चिठी लेखन क्षमता त्यति सन्तोषजनक नभएको पुष्टि हुन्छ।

विद्यार्थीहरूको चिठी लेखन : समूहगत स्थिति

यसअन्तर्गत अध्ययनका निमित्त छनोटमा परेका विद्यालय र तिनको प्रकृतिका आधारमा संस्थागत र सामुदायिक, लिङ्गका आधारमा छात्रा र छात्र तथा भाषिक पृष्ठभूमिका आधारमा नेपाली मातृभाषी र विमातृभाषी गरी जम्मा ६ वटा विद्यालयका ६० जना विद्यार्थीहरूको समूहगत अवस्थाको पहिचान गरिएको छ। त्यसको अवस्थालाई तलको तालिकामा प्रस्तुत गरिएको छ :

तालिका २

समूहगत वर्गीकरण

जम्मा सङ्ख्या	समूह वर्गीकरण		विद्यार्थी सङ्ख्या	कुल पूर्णाङ्क	कुल प्राप्ताङ्क	प्राप्ताङ्क प्रतिशत
	आधार	समूह				
६०	विद्यालयको प्रकृति	निजी	३०	६००	३१९	५३.१७
		सरकारी	३०	६००	३३५	५५.८४
	लैङ्गिकता	छात्रा	३०	६००	३४९	५८.१७
		छात्र	३०	६००	३०५	५०.८४
	भाषिक पृष्ठभूमि	नेपाली मातृभाषी	२४	४८०	२८२	४७
		दोस्रो मातृभाषी	३६	७२०	३७२	६२

उपर्युक्त तालिकामा अध्ययनका निमित्त छनोटमा परेका तीन संस्थागत र तीन सामुदायिक गरी जम्मा ६ वटा विद्यालयका ६० जना विद्यार्थीहरूको विवरण प्रस्तुत गरिएको छ । यीमध्ये विद्यालय प्रकृतिका आधारमा संस्थागत र सामुदायिक, लिङ्गका आधारमा छात्रा र छात्र तथा भाषिक पृष्ठभूमिका आधारमा नेपाली मातृभाषी र विमातृभाषी अर्थात् दोस्रो भाषाका रूपमा मात्र नेपाली भाषालाई बोली व्यवहारमा प्रयोग गर्ने विद्यार्थीलाई भिन्नाभिन्नै समूहमा विभाजन गरी तथ्याङ्कीय विश्लेषण गरिएको छ । सोही विभाजन उक्त तालिकाले स्पष्ट रूपमा व्याख्या तथा चित्रण गरेको देखिन्छ । विद्यालयको प्रकृतिका आधारमा दुई वर्गमा ३०/३० जनाका दरले विद्यार्थी विभाजन गरी अध्ययनलाई समावेशी बनाइएको छ । निजी क्षेत्रबाट सञ्चालित र सामुदायिक वा सरकारी क्षेत्रबाट सञ्चालित विद्यालयहरूमा प्रस्तुत अध्ययन केन्द्रित गरिएको छ ।

निजी र सामुदायिक विद्यालयको समग्र चिठी लेखन क्षमता हेर्दा निजी विद्यालयका विद्यार्थीहरूको कूल प्राप्ताङ्क प्रतिशत ५३.३ प्रतिशत रहेको देखिन्छ । त्यसैगरी सामुदायिक वा सरकारी विद्यालयका विद्यार्थीहरूको कूल प्राप्ताङ्क प्रतिशत ५५.८४ प्रतिशत देखिन्छ । यस तथ्याङ्कलाई गहिरिएर हेर्दा नेपाली भाषा विषयान्तर्गतको चिठी लेखन क्षमतामा निजीका तुलनामा सामुदायिक विद्यालयको प्राप्ताङ्क प्रतिशत उच्च देखिन्छ । यद्यपि समग्रमा भने निजी र सरकारी दुबै विद्यालयका विद्यार्थीहरूको प्राप्ताङ्क अवलोकन गर्दा कक्षा ८ मा अध्ययनरत विद्यार्थीहरूको चिठी लेखन क्षमता उच्च स्तरको नभई मध्यम स्तरको देखिन्छ । अर्थात् निजी र सामुदायिक विद्यालयको प्रतिशत अन्तर त्यति धेरै देखिँदैन । २.६७ प्रतिशतको भिन्नो अन्तरले मात्र निजी विद्यालयभन्दा सरकारी विद्यालय चिठी लेखन क्षमतामा आफ्ना विद्यार्थीलाई अग्रस्थानमा राख्न सफल देखिन्छ । यो खासै ठूलो अन्तर भने मानिँदैन ।

तालिका २ अनुसार विद्यार्थीहरूको समूहलाई लिङ्गका आधारमा मूल्याङ्कन गर्दा छात्रातर्फ ३० जना र छात्रातर्फसमेत ३० जना विद्यार्थीहरू प्रस्तुत अध्ययनमा समावेश छन् । जम्मा छात्राहरूको चिठी लेखनको कूल प्राप्ताङ्क प्रतिशत ५८.९७ रहेको पाइन्छ । त्यसैगरी छात्रहरूको प्राप्ताङ्क प्रतिशत ५०.८४ रहेको देखिन्छ । समग्रमा छात्रा र छात्रको प्रतिशताङ्क तुलना गर्दा छात्रहरू भन्दा छात्राहरू ७.३३ प्रतिशत अङ्कले चिठी लेखन क्षमतामा अग्र भागमा रहेको देखिन्छ ।

अध्ययनको अर्को महत्त्वपूर्ण आधार भाषिक पृष्ठभूमि समेत हो । यस आधारमा हेर्दा नेपाली मातृभाषीतर्फ २४ जना र विमातृभाषीतर्फ ३६ जना विद्यार्थीहरू प्रस्तुत अध्ययनमा समावेश गरिएका छन् । नेपाली मातृभाषी विद्यार्थीको जम्मा प्राप्ताङ्क प्रतिशत ४७ र नेपाली विमातृभाषी विद्यार्थीको कूल प्राप्ताङ्क प्रतिशत ६२ प्रतिशत देखिन्छ । नेपाली मातृभाषी र विमातृभाषी विद्यार्थीको चिठीलेखन क्षमतामा निकै ठूलो अन्तर देखिन्छ । अर्थात् अनपेक्षित रूपमा १५ प्रतिशतको स्पष्ट अन्तर नेपाली र विमातृभाषी विद्यार्थीको चिठी लेखन क्षमताको प्राप्ताङ्क प्रतिशतमा देखिन्छ । यति ठूलो अन्तरको प्रमुख कारण नै भाषा जिल्लामा दोस्रो भाषी विद्यार्थीको बाहुल्य देखिनुलाई लिन सकिन्छ ।

चिठी लेखन क्षमतामा विभिन्न समूहहरूको तुलनात्मक स्थिति

यस अन्तर्गत लैङ्गिक आधारमा छात्रा र छात्र बिचको तुलना गर्न दुई समूहमा विभाजन गरी विद्यार्थीको कूल प्राप्ताङ्क र प्रतिशत निकालेर तिनको तुलनात्मक तथ्यगत विश्लेषण गरिएको छ ।

चिठी लेखन क्षमतामा लिङ्गगत आधारमा छात्रा र छात्रबिचको तुलना

तालिका ३

लिङ्गगत आधारमा प्राप्ताङ्क प्रतिशत

लैङ्गिकता	विद्यार्थी सङ्ख्या	पूर्णाङ्क	प्राप्ताङ्क	प्राप्ताङ्क प्रतिशत
छात्रा	३०	६००	३४९	५८.१७
छात्र	३०	६००	३०५	५०.८४

उपर्युक्त तालिकामा लैङ्गिक आधारमा विभाजन गरी विद्यार्थीको कुल प्राप्ताङ्क र प्रतिशत निकालिएको छ । ३० जना छात्रा र ३० जना छात्र गरी जम्मा ६० जनाको सङ्ख्यामा समूह बनाई चिठी लेखन क्षमता परीक्षण गरिएको छ । २० पूर्णाङ्कको उक्त परीक्षणमा ३० जना छात्राहरूको कूल प्राप्ताङ्क प्रतिशत ५८.१७ अर्थात् ३४९ अङ्क ल्याएको देखिन्छ । त्यसैगरी छात्रको प्राप्ताङ्क प्रतिशत ५०.८४ अर्थात् कूल प्राप्ताङ्क ३०५ अङ्क रहेको देखिन्छ । छात्रा छात्र दुबैको प्राप्ताङ्क प्रतिशत हेर्दा दुबैको प्राप्ताङ्क मध्यम स्तरको देखिन्छ । यहाँ दुई विचमा तुलना गर्दा भने छात्राहरूको चिठी लेखन क्षमता छात्रहरूको तुलनामा उच्च नै देखिन्छ । अर्थात् यसका आधारमा आधारभूत तहमा अध्ययनरत छात्राहरूको चिठी लेखन क्षमता छात्रहरूको भन्दा राम्रो रहेको छ भन्ने स्पष्ट हुन्छ ।

विद्यालयको प्रकृतिका आधारमा चिठी लेखन क्षमताको तुलना

यहाँ आधारभूत तहअन्तर्गत कक्षा ८ मा अध्ययनरत निजी र सामुदायिक विद्यालयका विद्यार्थीहरूको चिठी लेखन क्षमताको तुलनात्मक विश्लेषण प्रस्तुत गरिएको छ । त्यसलाई तलको तालिकामा देखाइएको छ :

तालिका ४

विद्यालयको प्रकृतिका आधारमा प्राप्ताङ्क प्रतिशत

विद्यालयको प्रकृति	विद्यार्थी सङ्ख्या	पूर्णाङ्क	प्राप्ताङ्क	प्राप्ताङ्क प्रतिशत
निजी	३०	६००	३१९	५३.१७
सामुदायिक	३०	६००	३३५	५५.८४

उपर्युक्त तालिकामा निजी र सामुदायिक विद्यालयबाट ३० ३० जनाका दरले जम्मा ६० जना विद्यार्थीहरू अध्ययनमा समावेश देखिन्छन् । यहाँ निजी विद्यालयका विद्यार्थीहरूको चिठी लेखन क्षमता ५३.१७ प्रतिशत रहेको देखिन्छ । त्यसैगरी सामुदायिक विद्यालयका विद्यार्थीहरूको चिठी लेखन क्षमता ५५.८४ प्रतिशत देखिन्छ । अर्थात् तुलनात्मक रूपमा निजी विद्यालयका विद्यार्थीहरू भन्दा सामुदायिक विद्यालयका विद्यार्थीहरूको चिठी लेखन क्षमता केही बढी नै देखिन्छ । दुई विद्यालयका विचमा २.६७ प्रतिशतको अन्तर देखिन्छ । दुबैको प्राप्ताङ्क प्रतिशत हेर्दा त्यति सन्तोषजनक अवस्था देखिन्छ । अतः विद्यालय प्रकृति अनुसार चिठी लेखन क्षमतामा सामान्य अन्तर देखिन्छ ।

भाषिक पृष्ठभूमिका आधारमा चिठी लेखन क्षमताको तुलना

यहाँ भाषिक पृष्ठभूमिका आधारमा नेपाली मातृभाषी विद्यार्थी तथा विमातृभाषी विद्यार्थीको चिठी लेखन क्षमताको तुलनात्मक विश्लेषणलाई तलको तालिकामा प्रस्तुत गरिएको छ :

तालिका ५

भाषिक पृष्ठभूमिका आधारमा प्राप्ताङ्क प्रतिशत

कुल सङ्ख्या	भाषिक पृष्ठभूमि	विद्यार्थी सङ्ख्या	पूर्णाङ्क	कुल प्राप्ताङ्क	प्राप्ताङ्क प्रतिशत
६०	नेपाली मातृभाषी	२४	४८०	२८२	४७
	दोस्रो भाषी	३६	७२०	३७२	६२

माथि उल्लेख गरिएको तालिकाको विवरणअनुसार भाषिक पृष्ठभूमिका आधारमा नेपाली मातृभाषी विद्यार्थीहरूतर्फ २४ जना र विमातृभाषी विद्यार्थीतर्फ ३६ जना गरी जम्मा ६० जना विद्यार्थीहरूलाई अध्ययनमा समावेश गरिएको छ । नेपाली मातृभाषी विद्यार्थीको चिठी लेखन क्षमताको कुल पूर्णाङ्क ४८० मध्ये प्राप्ताङ्क २८२ अर्थात् ४७ प्रतिशत देखिन्छ, भने दोस्रोभाषीको चिठी लेखन क्षमताको कुल पूर्णाङ्क ७२० मध्ये प्राप्ताङ्क ३७२ अर्थात् प्राप्ताङ्क प्रतिशत ६२ रहेको देखिन्छ । अर्थात् नेपाली मातृभाषी विद्यार्थीको तुलनामा विमातृभाषी विद्यार्थीको चिठी लेखन क्षमता १५ प्रतिशत अङ्कले उच्च रहेको देखिन्छ । समग्रमा विमातृभाषीको सङ्ख्या समेत धेरै र प्राप्ताङ्क प्रतिशत समेत स्वभाविक रूपमा धेरै देखिन्छ । अतः चिठी लेखन क्षमतामा दोस्रोभाषी विद्यार्थीहरू नै अब्बल छन् भन्ने पुष्टि माथिको स्थलगत अध्ययन तालिकाले गरेको देखिन्छ ।

उपसंहार

निष्कर्ष

भापा जिल्ला स्वाभाविक रूपमा विमातृभाषी विद्यार्थीको केन्द्र भएकाले यहाँका प्रायः विद्यालयहरूमा विमातृभाषी विद्यार्थीको बाहुल्य देखिने गर्दछ । प्रस्तुत अध्ययनानुसार आधारभूत तहको कक्षा ८ मा १५% अन्तरका साथ नेपाली मातृभाषीभन्दा विमातृभाषी विद्यार्थीको चिठीलेखनमा प्राप्ताङ्क प्रतिशत बढी देखिएको छ । लैङ्गिक दृष्टिले नियाल्दा छात्राहरूको चिठीलेखन छात्रको तुलनामा राम्रो देखिन्छ । निजी विद्यालयका तुलनामा सामुदायिक विद्यालयका विद्यार्थीहरूको चिठीलेखन क्षमता अन्तर २.६७ प्रतिशतले बढी देखिन्छ । आधारभूत तहको कक्षा ८ माथि गरिएको यस अध्ययनमा प्राप्त तथ्याङ्क तालिकाबाट केही विद्यालयका विद्यार्थीहरूको चिठीलेखन क्षमता औसत र केहीको सन्तोषजनक नै देखिएको छ । विद्यार्थीको चिठीलेखन क्षमताको नतिजा हेर्दा सर्वोत्कृष्ट अङ्क ल्याउनेले ८०% सम्म र कम ल्याउने बालबालिकाले १५% मात्र पनि ल्याएको देखिन्छ । यो निकै ठूलो अन्तर हो । विद्यालयको समग्र चिठी लेखन क्षमता अवलोकन गर्दा भापा अर्जुनधारा मा.वि.मा अध्ययनरत विद्यार्थीहरूको चिठीलेखन क्षमता निकै राम्रो देखिएको छ, भने समग्र विद्यार्थीहरूको चिठीलेखन क्षमताको प्राप्ताङ्क प्रतिशत ५४.५% अर्थात् मध्यम स्तरको रहेकाले विद्यार्थीहरूको चिठीलेखन क्षमता त्यति सन्तोषजनक भने पाइएन ।

समस्या

आधारभूत तहअन्तर्गत कक्षा ८ का विद्यार्थीहरूले भाषिक सिप अन्तर्गत लेखन र यसको गति नमिलाइकन तोकैको समयभन्दा ढिलो र सुस्त गतिमा चाहिनेभन्दा थोरै वा धेरै विषयवस्तु आफ्नो उत्तरपुस्तिकामा लेखेको पाइयो । अझ केही विद्यार्थीहरूको चिठीलेखन क्षमता ज्यादै नै कमजोर देखिएकाले उनीहरूमा पूर्वज्ञान र चिठीलेखनसम्बन्धी पर्याप्त अभ्यासको कमीसमेत देखिएको छ । धेरै विद्यार्थीहरू लेखनमा निकै अन्योल र अलमलको स्थितिमा देखिन्छन् । विद्यालयहरूले लेखन सम्बन्धी पर्याप्त अभ्यासहरू निकै कम मात्रामा गराइरहेका कारण यस्तो भएको हुनसक्छ । निजी विद्यालयका तुलनामा सामुदायिक विद्यालयका विद्यार्थीको चिठीलेखन क्षमता मौलिक तथा सिर्जनात्मक देखिएको छ । छात्राको तुलनामा छात्रहरूले प्रश्नको उत्तर समयभित्र सही ढङ्गले दिन सकेका छैनन् भने तुलनात्मक रूपमा छात्राहरूको चिठीलेखन क्षमता उच्च देखिन्छ । प्रश्नको उत्तर दिँदा विद्यार्थीहरू प्रायः हडबडाएको, समयको उचित पालना नगरी उत्तर दिएको कुरा उनीहरूको चिठीलेखन उपलब्धिको नतिजामा देखिएको छ । विद्यार्थीको लेखनमा प्रयोग भएको भाषा अर्थात् विद्यार्थीको नेपाली भाषिक क्षमता तहगत आधारमा उक्सिएको देखिँदैन । चिठीको आकारप्रकार र सामान्य प्राविधिक कुरामा समेत विद्यार्थीमा अन्योल रहेको देखिन्छ । अतः “नेपाली विषय त हो नि अभ्यास बिना नै सहजै लेखिहालिन्छ नि” भन्ने नेपाली भाषाप्रतिको बढ्दो बेवास्ताले गर्दा अधिकांश विद्यार्थीहरूको नेपाली भाषिक लेखन र भाषाको व्यवहारिक प्रयोग खस्किँदै गएको कुरा यस अध्ययनबाट पनि देखिएको छ ।

सुझाव

विद्यालयहरूले भाषिक सिपसँग सम्बन्धित अभ्यासहरू, विभिन्न व्यावहारिक लेखन प्रतियोगिताहरू, हिज्जे प्रतियोगिताहरू, भाषिक खेलहरू समय समयमा गराउँदै लैजानुपर्ने देखिन्छ । त्यसैगरी विद्यार्थीहरूमा यान्त्रिकसँगै मौलिक तथा सिर्जनात्मक लेखनसिप विकासका प्रयोगात्मक अभ्यासहरू तर्फ जोड दिनुपर्ने देखिन्छ । भाषा भाषिक विविधतायुक्त क्षेत्र भएकाले पनि यहाँका विद्यालयहरूमा अनेक भाषिक पृष्ठभूमिबाट आएका विद्यार्थीहरूको जमघट छ । अतः विद्यार्थीको भाषिक पृष्ठभूमि पहिचान गरी विद्यालयका प्रारम्भिक कक्षाहरूबाट नै नेपाली भाषिक क्षमता अभिवृद्धिका अतिरिक्त कक्षा सञ्चालनमा ल्याइनुपर्दछ । मुलुकको सङ्घीय, प्रादेशिक र स्थानीय सरकार, सरोकारवाला निकाय, पाठ्यक्रम विकास केन्द्र, पाठ्यक्रमविद्, भाषाविद्, मनोवैज्ञानिक, विद्यालय प्रशासन, भाषाका शिक्षक सबैले नेपाली भाषा र भाषिक सिप विकास, विस्तारका कार्यक्रमसहित व्यावहारिक किसिमका लेखन सिप वृद्धि गराउँदै त्यसप्रति प्रेरणा जगाउन नीतिगत प्रावधानबाट दीर्घकालीन, व्यवहारिक र कार्यान्वयनका तहमा उत्साहजनक कार्यक्रम लिएर जान सक्दा निकट भविष्यमा नै गुणात्मक नतिजा प्राप्त गर्न सकिन्छ ।

सन्दर्भसामग्री

- अधिकारी, रामकुमार, (२०७३), *सामान्य भाषाविज्ञान*, काठमाडौं : जुपिटर प्रिन्टिङ एन्ड पब्लिसिङ हाउस् प्रा.लि. ।
 अधिकारी, विष्णुप्रसाद, (२०७३), *निम्नमाध्यमिक शिक्षक स्रोत सामग्री-नेपाली*, काठमाडौं : आशिष बुक हाउस् प्रा.लि. ।
 अधिकारी, हेमाङ्गराज, (२०६५), *नेपाली भाषाशिक्षण*, काठमाडौं : विद्यार्थी पुस्तक भण्डार ।

- अधिकारी, हेमाङ्गराज र भट्टराई, बन्दी विशाल, (२०६१), *प्रयोगात्मक नेपाली शब्दकोश*, काठमाडौं: विद्यार्थी प्रकाशन प्रा.लि. ।
- आचार्य, सुजता, (२०७२), *कक्षा ९ मा अध्ययनरत विद्यार्थीहरूको बुँदाटिपोट क्षमताको अध्ययन* (अप्रकाशित स्नातकोत्तर शोधपत्र), त्रिभुवन विश्वविद्यालय शिक्षाशास्त्र संकाय, कनकाई बहुमुखी क्याम्पस, सुरुङ्गा, भ्पापा ।
- ओडारी, राजकुमार, (२०७२), *कक्षा छमा अध्ययनरत विद्यार्थीहरूको अनुच्छेद लेखन क्षमता* (अप्रकाशित स्नातकोत्तर शोधपत्र), त्रिभुवनविश्वविद्यालय, कनकाई बहुमुखी क्याम्पस, सुरुङ्गा, भ्पापा ।
- कार्की, मित्रजङ्ग, (२०७०), *कक्षा नौमा अध्ययनरत विद्यार्थीहरूको निबन्धलेखन क्षमताको अध्ययन*, (अप्रकाशित स्नातकोत्तर शोधपत्र), त्रिभुवन विश्वविद्यालय, कनकाई बहुमुखी क्याम्पस, सुरुङ्गा, भ्पापा ।
- घिमिरे, ईश्वरकुमार, (२०७४), *प्रयोगमूलक माध्यमिक नेपाली व्याकरण र अभ्यासपुस्तक*, काठमाडौं : रिडमोर पब्लिसर्स एण्ड डिस्ट्रिब्युटर्स ।
- न्यौपाने, मोहनप्रसाद, (२०७२), *भ्पापा जिल्लाका कक्षा आठमा अध्ययनरत विद्यार्थीको वर्णविन्यास क्षमताको अध्ययन* (अप्रकाशित स्नातकोत्तर शोधपत्र), त्रिभुवन विश्वविद्यालय, कीर्तिपुर, काठमाडौं ।
- पौडेल, नवराज, (२०७१), *कक्षा सात पुरा गरेका विद्यार्थीहरूको निबन्ध लेखन क्षमताको अध्ययन* (अप्रकाशित स्नातकोत्तर शोधपत्र), त्रिभुवन विश्वविद्यालय शिक्षाशास्त्र सङ्काय, कनकाई बहुमुखी क्याम्पस, सुरुङ्गा, भ्पापा ।
- बराल, कृष्णहरि र एटम, नेत्र, (२०५९), *माध्यमिक नेपाली व्याकरण अभिव्यक्ति र अभ्यास*, काठमाडौं: तलेजु प्रकाशन ।
- भट्टराई, रामप्रसाद, (सं.)(२०७३), *भाषिक अनुसन्धान विधि* (दो.सं.), काठमाडौं : शुभकामना प्रकाशन प्रकाशन प्रा.लि. ।
- भण्डारी, पारसमणि, लामिछाने, यादवप्रसाद, र घिमिरे, तुलसीराम, (२०६५), *साधारण नेपाली व्याकरण पठनबोध र अभिव्यक्ति कृतिसमीक्षा*, काठमाडौं: विद्यार्थी पुस्तक भण्डार ।
- लम्साल, रामचन्द्र र ज्ञवाली, रामप्रसाद, (२०७४), *नेपाली कक्षा ८* (ते.सं.), सानोठिमी, भक्तपुर : पाठ्यक्रम विकासकेन्द्र ।
- शर्मा, केदारप्रसाद र पौडेल, माधवप्रसाद, (२०७०), *नेपाली भाषा र साहित्य शिक्षण*, काठमाडौं: विद्यार्थी पुस्तक भण्डार ।
- सुवेदी, क्षितिज, (२०७४), *भ्पापा जिल्लाका कक्षा १० मा अध्ययनरत विद्यार्थीको निबन्ध लेखन क्षमता* (अप्रकाशित स्नातकोत्तर शोधपत्र), त्रिभुवन विश्वविद्यालय शिक्षाशास्त्र संकाय, कनकाई बहुमुखी क्याम्पस, सुरुङ्गा, भ्पापा ।

* सहायक प्राध्यापक, शिक्षाशास्त्र सङ्काय, कनकाई बहुमुखी क्याम्पस, सुरुङ्गा, भ्पापा ।

email: bastolaarun2020@gmail.com

Reflection of Fishermen Community in Bikal's *Abiral Bagdachha Indrawoti*

- Durga Kafle*

Abstract

*This is a small attempt to analyze the canonical novel *Abiral Bagdachha Indrawoti* from the perspective of realism. This study seeks to explore the picture of fishermen community depicted in the novel. The fishermen community are living their lives under the utter poverty with suppression and domination upon them by the so-called ruling class people of the society. The fisherwomen are sexually exploited and the so-called ruling class has turned indifference to them. The novel not only reflects the picture of suppression and domination but also the uniqueness of their culture and tradition which makes them different to other communities.*

Keywords: Suppression and domination, reflection, unique culture, ignorance and poverty

Introduction

The novel *Abiral Bagdachha Indrawoti* is written by Ramesh Bikal, a Nepali writer. He was born in 1985 B.S. in a Chalise family in Aarubari, Kathmandu. His real name was Rameshwor Prasad Chalise. Later on, he was known as Ramesh Bikal, one of the finest fiction writers in the modern and post-modern era of the Nepali literature. Bikal was born as an eldest child of Chandra Sekhar and Chhaya Devi Chalise. He was deprived of his mother's love because his mother died when he was just two years old. He was brought up by his grandparents but they too died early. As a result, Bikal's childhood was full of difficulties and miseries. Bikal faced all the problems that came across him. At one-point, Bikal was even known as a naughty boy and blame would usually fall upon him when anything went wrong in the neighborhood and he had even to flee home on numbers of occasions.

Summary of the Novel

Ghimire (2040) writes about the novel that, the novel *Abiral Bagdachha Indrawoti* is the story of the Fishermen community living in the bank of Indrawoti river in Sagarmatha, the then zone in the central part of Nepal. The location of the

novel is hilly area and the whole novel reflects the actual life style of Fishermen community and their struggles. This novel is the real picturization of the contemporary Fishermen community. The main characters in the novel are Bhuma, Budakaji, Sanokaji, Sovite, Jaimane, Bhime, Khinauri, Lalgedi etc. Bhuma is the oldest man in the whole community and also the chairperson of fishermen and danuwar community. Bhime and Jaimane are his two sons and Lalgedi is his only daughter. Trilochankaji (Sano Kaji) and Chaturbhuj Kaji (Buda Kaji) are the characters of high-class society.

In the Novel, we can get the clear reflection of the Nepalese Fishermen community and their lifestyle, culture and the painful condition in which they are living. The Fishermen community lives in the bank of Indrawati river and they are suffering from the harsh situation created by the so-called rich class people of the society. The novel reflects the economic social and political aspects of the Fishermen community. The novel talks about the little wage given to the Fishermen in spite of their hard work. Not only that if they refuse to do the work, they have to suffer from different physical punishment. The people from high class family treat them as an object. Bhuma becomes very old and he respects high class people and works under them according to their order. He is of opinion that his ancestors had done the same thing and they also worked for Kaji family. So, the youngsters also have to follow the same tradition. But Sovite who is the protagonist of the novel stands against the opinion of Bhuma. He has an opinion that they need to live the life freely without domination and suppression of so called ruling rich class people of the society. He says that now they have to become free from the cage of boundaries of norms and values created by the rich class people of society which makes him the hero of the novel. These different thoughts represent the generation gap between the old and the youngest members of Fishermen community which is the social aspect of the novel. In the same manner, another important character in the novel is Lalgedi who is the daughter of Bhuma and beloved of Sovite. The main characters belonging to high class are BudhaKaji and Trilochhan Kaji (SanoKaji). Buda Kaji is the father of Sanokaji and he views that they have to suppress the poor class fishermen without giving chance to understand the suppression and domination. He is also the ruler but he rules differently or liberally and no one can stand against him due to respect paid upon him. But Trilochhankaji is different to his father. Suppression and domination are his nature. He enjoys torturing the poor fishermen. He exploits the females and forcefully uses them for his sexual pleasure. He also wants Lalgedi to fulfill his sexual desire but when Lalgedi refuses, it hurts his ego and becomes crueler than before. When Sovite comes to know it that all through Lalgedi, Sovite's hatred towards Sanokaji increases to its extreme. With the

development of the plot in the novel we can clearly understand the innocence of fishermen and cruelty of rich class people.

In this way, each and every event of the novel actually presents the pain and suffering, domination and suppression upon the Fishermen community by the ruling class. The fishermen are poor and they have to depend upon their landlord to join their hands and mouth. The novel gives the reflection of the condition of Fishermen community where the members of that community are physically, mentally, socially and economically exploited. In spite of their hard labor, they do not get their wage properly. Their wives and daughters are sexually exploited. It also depicts the suppressed voices of the community through the character Sovite. The novel represents the miserable condition of the poor farmers, women and the children of the Nepalese Fishermen community. The ending of the novel makes us understand that it is not the ending but the beginning of the revolution against suppression and domination. *Abiral Bagdachha Indrawati* is the novel where we can see the real picture of exploitation and domination upon the under-class people by ruling class.

Objectives

The main objective of this study is to analyze how the contemporary Fishermen community has been reflected in the novel and thereby to find out the domination and suppression upon them by the so-called ruling class people.

Review of literature

Essential books, articles, handouts and the materials concerning with this novel, *Abiral Bagdachha Indrawati* as well were studied to analyze the novel. The novel depicts the picture of Nepalese fishermen community lives in the bank of Indrawati River with the utter suppression upon them by the ruling class or rich class family of society (Bikal, 2040 B.S.). Many critics have overviewed the novel from their own perspectives. As mentioned in Investopedia (2011), this novel can be studied from Marxist point of view as there is the domination of bourgeoisies upon the proletarian and unequal distribution of rights among the people (p. 4).

Tufan (2013) writes that *Abiral Bagdachha Indrawoti* is the voice of Suppressed people who try to raise, however, they are tormented by the people of high-class society.(p. 54). From his opinion we understand that Bikal tries to raise the voice of suppressed people in the novel and reflect the actual reality of the society where their voices are hidden by the high -class people of the society. In the same manner, Singh

(2014) argues that this novel is written by flowing features of the river and in the same river, the sweat of the fishermen and danuwars has been flowing for centuries (p. 51). Here she has the opinion that the Fishermen community are living in the bank of Indrawoti river by doing hard work since many years. Likewise, Lamichhane (2010) writes about the novel:

Bikal has used the subject matter of common people and their lifestyle in his novel, Abiral Bagdachha Indrawoti. He motivates them through his writing to get their rights which was snatched by existing ruling class of the society. In the same way, in this novel, he also motivates the victimized character to raise the voice against the existing norms, values and tradition made by so-called ruling class of the society. (p. 69)

Abiral (2013), writes about the novel that, this novel is based on Nepali scenario and lifestyle of the Nepalese working class society. It depicts the culture and lifestyle regarding fishermen community. It shows the particular Nepalese fishermen community through characters and it gives actual reality of socio-cultural lifestyle of this community.

This novel is the reflection of Nepalese scenario and the lifestyle of the fishermen and women and their hard work is similar with the working and low class of people. By supporting his view, Ghimire (2040) writes about the novel:

In the novel, members of rich class are Sanokaji and Budhakaji, who are the landlords and they make the poor Fishermen work in their lands without paying them wages. These fishermen are poor and uneducated and by this reason they are economically backward. They always suffer from the domination of rich class people. They have to work hard to join their hands and mouth but without doing hard work the rich people are enjoying their luxurious life.

In the novel, landlords and feudal exploit the fishermen physically. The reason of their suffering is not only the domination but also due to their ignorance and illiteracy. The novel not only explores the pain and suffering of fishermen community rather it talks about the norms and values which make them different. Joshi (2011) expresses his view about the different norms and values of fishermen community reflect in the novel as:

In this novel we can get the free sexual culture of the Fishermen community. Unlike communities of the society which takes sex as an important thing for the girls before marriage. And if the girl has sexual intercourse before marriage, she

is regarded characterless in other communities. But in this novel, the Fishermen community takes it easily. They take physical relation as normal thing and if a male and female have sexual intercourse as per their wish before marriage, that is acceptable for them. In the same manner, it shows the cruelty and artificiality of rich class people. Sanokaji dominates people for his pleasure and his domination is open for poor Fishermen where as Budhakaji dominates them in different way that the fishermen are ignorant about the domination upon them. (p. 153)

This statement explores the idea that this novel not only shows the suppression and domination upon the fishermen but also their unique lifestyle which reflects the clear picture of the fishermen community. The rituals, custom and tradition followed by them are their identity and reality. Generally, in other communities, there is a belief that physical intimacy before marriage is a sinful act and only married couple are permitted for that. But in the novel fishermen communities people easily take sexual intercourse which does not need a marital approval. Hutt (2011) writes about the novel that:

In the context of Nepalese Literature, Nepali novel and stories have achieved its present state of development in shorter time than another genre. This area of literature has already been enriched by a number of classic and world class level novels and stories. The contribution of the figure such as Guru Prasad Mainali, Bhimnidhi Tiwari, Parijat as well as Ramesh Bikal can hardly be exaggerated. Nepali novelists are attempting to explore and establish new center. They no longer depict the stereotypic character such as idle protagonist. The famous novel and the stories are those where the writer uses the realism as literary tool. The setting is remote and generally protagonist of the novel suppressed and dominated through the high-class society and the novel written by Ramesh Bikal is the finest example of its.(p. 5)

This statement makes clear that many Nepalese writer attempts to depict the real picture of the society in their writings. In the novel, Bikal shows the actual reality of the fishermen communities with their miseries. Like that the novel presents the reality of the fishermen community.

Methodology

Although the novel has been observed from several other perspectives, the present research attempts to analyze it through the tool of realism. Abraham (2011) writes about realism that:

The term realism is derived from the Latin word realis which means belonging to the things itself. Realism in literature is the representation of objects, action and social condition as they are without presenting them in an abstract form. The use of realism in literature makes us to understand the actual reality and condition of the society as it is and very clearly. (p.269)

This statement gives the idea that realism is a literary tool that create the literary work of art full of life. It not only gives life to the works and character but also makes the reader to feel oneself within the characters. In the same manner, 'In the Dictionary of Realism', realism is defined as the representation of how things really are, or being practical and facing facts. Likewise, literary devices.net defines realism as:

It focuses in the actuality of life, and truthfully treats the commonplace characters of everyday life. The purpose of using realism is to emphasize the reality and morality that is usually relativistic and intrinsic for the people as well as the society. (p. 327)

Thus, realism is a literary tool to create reality in literature. The research attempts to explore the reality of the fishermen community in Bikal's novel *Abiral Bagdachha Indrawoti*.

Critical Analysis/ Findings

After studying and analyzing the novel from the perspective of realism, the discussion has been presented under the following headings which describe how the real picture of the fishermen community reflects in the Bikal's novel *Abiral Bagdachha Indrawoti*.

- i) Unique culture and tradition of fishermen community
- ii) Miserable and painful life of fishermen due to ignorance and poverty
- iii) Differences in the thoughts of two generations
- iv) Suppression and domination upon them from so-called high-class people
- v) Sexual harassment and molestation upon fisherwomen
- vi) Political autocracy and beginning of the new journey

Unique culture and tradition of Fishermen community

In this novel Bikal has presented unique culture of fishermen community. Among them a traditional way of marrying forcefully in the special occasion of fair is one. When Bhuma is worrying how to get Milauti because her father is richer than him,

Budakaji says “Why are you frightened Bhuma, if you love Milauti, then get her in Maghe Fair” (p. 5, translated). Thus, they have the tradition that if they like or love any fisherwoman, they forcefully get her as a wife in the special occasions and festivals. This culture of marriage makes them different and unique to other community's people.

In the same manner, the physical relationship between man and women before marriage is acceptable in this fishermen community. When Lalgedi suggests Khinauri not to make physical relation with many boys, Khinauri replies “Don’t curse me Lali, it is my compulsion to have intercourse with them to fulfill my basic needs” (p. 37, translated). Likewise, when Bhuma hears the affair about Sovite and Lalgedi, he asks his daughter, "Lali, have you been pregnant with the baby of Sovite?" (p. 167, translated). In Bhuma’s question we can understand that how easily a father asks her daughter about her premarital pregnancy. These examples point out that the sexual intercourse between unmarried people is easily accepted in fishermen community while it is a sinful act in other communities.

Likewise, another unique tradition of fishermen community presented in the novel is ceremony of “*Pitri Utarne Parba*” (p. 124, para. 2). Generally, in other communities the rituals relating to death are taken as seriously and they are performed by showing the sad emotion for the dead one. But in the novel fishermen community celebrates it with singing, dancing, drinking and eating feast which makes them unique than other (Bikal, p. 125). Another aspect which makes it unique is, they celebrate a death ritual during the time of Dashain for three days (p. 125). They sing a song happily and called their ancestors like:

*“come to wear, come to eat,
Come to enjoy come,
Come all dead soul,
Come to wear, come to eat. (song, p. 125).*

The ritual and ceremony are the source of entertainment for the young men of the community. They enjoy it. Here Jaibire says to Sovite, "Let’s go Jogitar, Sovite, to observe *Pitri Parva*, we will have fun.” (p. 127, translated)

Miserable and painful lives of fishermen due to ignorance and poverty

In the novel the condition of the fishermen is very pathetic and painful. They need to do hard work to fulfill their everyday needs and after doing the hard work also, they remain poor because they don’t get the proper wage of their work (p. 27).

They don't have their own lands and need to work in the land of landlords, after working very hard in the field, the large portion of productivity goes to the landlords as the rent of the land and they still remain poor. When Lalgedi and Khinauri talks about Sanokaji and Lalgedi advices Khinauri not to follow Sanokaji's order, Khinauri replies, "I am sorry Lali, I don't have anything to fulfill my hunger so I have work according to the desire of Sanokaji." (p. 203, translated). They have to do hard work with many difficulties. As Lalgedi says with her friend while cutting grass, "In this hot sun also, we have to work, we need to cut grass, row boat and work in the field, but difficult to get the food twice a day." (p. 202, translated). But the painful situation of the fisherman makes no difference to Sanokaji. He views they need to serve their master at any cost. When he hears some young man of Fishermen community are not going to build a damp, he says, "Why these sons of pig need wage to work for me, these are our slaves and to serve us is their duty". (Sanokaji, p. 37, translated)

The other reason for the suffering of these people is their unawareness and ignorance. The fishermen are uneducated and they believe whatever these rich people tell them. There was no school in the previous time and now only a primary school has been opened recently but the children don't want to go to school. The fishermen are unknown about the laws and constitutional aspects. While reading adult class the teacher tells that now the farmers have the right in the land where they are working as Moiyani Rights but these poor fishermen doesn't know anything about it. At the night class when the teacher reads about the Mohiyani Rights in newspaper, Bhime asks, "Sir, what is the meaning of Mohiyani Rights? Do we get wages if it comes to our village, orit works for the poor people like us?" (p. 143, translated) This statement makes clear that they are unknown about the reformation of laws which may help them to get rid from their painful condition. Another statement of Sovite makes clear that they are illiterate and the reason of their illiteracy is extreme poverty. When teacher Giri asks them why they don't come school then Sovite replies, "How to go to school, and if we go to school who will do the household work?" (p. 143, translated). After listening him teacher Giri says, "You are right my boy the fire of stomach is greater than the fire of literacy." (p. 143, translated)

Like that the fishermen are living a measurable life due to extreme poverty. After doing hard work also they are not able to join their hands and mouth and so-called high-class people don't pay any attention towards them rather they treat them as slave.

Differences in thoughts between two generations

We find the different attitudes of the two generations' people in the novel. These two generations are old and the young generation. Budakaji, Bhuma and other old men from fishermen community are the representative of old generation. Snokaji, Sovite, Jaimane, Bhime, Harikishna and Debu Paneru are the representative from young generation. Budakaji believes in the indirect ruling where he shows love, affection and care to the Fishermen community. When Budakaji called Bhuma to give the responsibility of his son's hospitality, he says to Bhuma, "Do you come, Bhuma? I wanted to send a man to call you yesterday but I don't want to give trouble to such an old man. Come near me and take the smoke." (p. 5, translated) Not only that the way of giving order is also seems very liberal and persuasive of Budakaji. In the novel when Sanokaji is ordering fishermen to dig the base for his castle, some boys refuse to work without wage. At this time Budakaji says, "Oh boys, how can I tell your Sanokaji not to make castle, the only help I need from you to dig the base but if you don't respect my words, you can do as your wish." (Budhakaji, p. 178, translated)

But the attitude of Sanokaji is totally different to his father. He is a dictator and believes in autocracy. He wants to suppress every raised voice against him and for that he can do anything. He is highly ambitious to get the power and position and as a whole he is an immoral and selfish man. When Budakaji tells his son to behave kindly and politely to the fishermen, Sanokaji replies, "What are you saying father? How can we be soft and polite for these pigs? They need to live their lives under our feet and if they want to fly, I know how to cut their wings" (p. 137). In the same manner, while moving around the village, he meets sovite and tells him, "Do you know what is this? This is a gun and when it speaks, you will remain silent forever." (p. 206, translated)

In the same manner, the fishermen community is also divided in two thoughts. The old member of the community think that the young should follow the same occupation and believe upon the Indrawoti river by serving the feudal. They shouldn't raise the voice against the high-class people because they have been serving them since many years and they are happily accepting this slavery as their fate. Sovite is not happy with it but Bhuma convinces him as:

What are you saying boys? To follow the duty given by master is our responsibility. They treat us like their children since many years and we need to respect them. We are fishermen and fishing and rowing boat are our identity. If we leave Indrawoti, she will curse us. Master are not dominating us, rather they

are feeding us from their own land where we are only working. (p. 69, translated)

But the attitude of the young fishermen is totally different than the old men. They are not happy in this misery. They are searching for the alternatives to live their life and due to illiteracy, they don't know what to do. So they are living very idle life. They are not agreeing with the view of serving rich class people as previously but they can't raise voice against it however time and again they show their disagreement among the member of Fishermen community. When Sanokaji returns village with his friend, the whole village is being busy to serve them. The young men do not like this. When Bhuma says about the hospitality of Sanokaji, Jaimane says, "Why we are taking the burden of Sanokaji and his friends? Why we should welcome them with our goats and pigs? If they have money they can buy them why should we serve them in free of cost?" (p. 9, translated) Bhuma tries to console them by giving the example of love and affection of Budakaji but Sovite replies, "Uncle you are innocent, these landlords are taking the example by showing the fake love, but they never understand our trouble, pain and suffering." (p. 102, translated)

Suppression and domination by so-called high-class people

In the novel from the beginning to the end, we can find many incidents of suppression and domination upon the fishermen community by the so-called ruling class people. High class people suppress and dominate them to fulfill their luxurious needs. The statement of Sanokaji reveals that to exploit the fishermen is their right and the fishermen need to tolerate them without any objection. When he gives order to the fisherman to build a damp, he says, "Look, you boys, you are our servant and to obey our order is your duty. My friends want to go for fishing and you have to make a damp for them." (p. 5, translated)

Another statement of him supports the truth that he does not behave with the fishermen as humans. When Sanokaji wants to make a castle in the land given to Fisherman, he says, "Father, I want to make a castle in that land where these pigs are living now." (p. 138, translated) Likewise, when some of the boys asks about that indirectly. He scolds them, "shut up, you monkey, you have no right to see on our eyes directly, you are slave and bow your head before us." (p. 34, translated)

The autocrat presented in the novel from high class is Sanokaji and he is a dictator, believes that these fishermen are the slave of high-class society. They have no

rights for freedom and they should live under the feet of them. He snatches their land, they need to serve him in free of cost and the main thing they can't raise their voice against him. he is proud and arrogant gets pleasure by giving pain to the fishermen community. He doesn't want to see the problems of Fishermen; their hard work and he never pays them instead of their hard work. After the death of his father he gets full authority to rule over them and as a sult he builds the castle in their land (p. 137).

The domination and suppression reach its extreme when Sanokaji murders Harikrishna when he dares to stand against him in the election of village Panchayat as chairman. He threatens him as: "You fool, how you dare to stand against me in the election? Stand back otherwise the consequences will make you cry. (p. 171, translated). Not only that when the fishermen community is starving and dying with hunger by the destruction of the flood creates by Indrawoti River poor Bhuma has a small hope that their master will help them in that pandemic situation but he needs to return with empty hand from Sanokaji. It presents the reality that after serving the high-class people from many generation, high class people have turned to be indifferent to their misery and pain. Sanokali replies Bhuma when he asks for help as, "Master the whole village is dying with hunger help us in the terrible situation." (p. 235, para. 2, translated) After listening Bhuma, Sanokaji replies, "Oh! Bhuma, now you are being old and its your time to die, so why are you living by struggling hard, I have nothing to give you." (p. 235, para. 3, translated)

So, in the novel, from every aspect the fishermen are suppressed and dominated. They are not getting proper payment or their work, they are living the life under the poverty instead of flowing sweat in the landlord's field, their life is not secure and they can't raise the voice against this suppression. The fishermen and women do hard work for the landlords but the productivity of their hard work is only for the feudal. So, their condition of poverty remains same after hard work too and if somebody tries to raise the voice, the voice is tormented by the powerful so-called high-class people.

Sexual harassment and molestation upon the Fisherwomen

In the novel, Bikal has presented the very pathetic and painful condition of fisherwomen. They are being the victim of so called high- class society through the physical exploitation and molestation. They are only being the toys of sensual pleasure for so-called high -class people. When Lalgedi becomes angry with the sound of the gun and looks on the face of Sanokaji, he says "shut of you foolish women, how dare you talk to me like this, I don't like if a woman like you see on my face while speaking,

then Sanokaji points towards Lalgadi's breast and give a blow of air upon it (p. 39, translated). The main female character in the novel from fishermen community are Khinauri and Lalgedi. Khinauri is an orphan and need to accept the proposal of sexual intercourse to fulfill her daily needs. When Lalgedi advises her not to do so. She says, "Don't curse me Lali I'm not happy by making physical relation with them but how can I manage my bread and butter" (p. 36, translated).

On the other hand, Lalgedi once dare to insult Sanokaji by refusing his proposal of sexual intercourse and it hurts the ego of Sanokaji terribly. He says to Khinauri, "Hey, Khinauri, go and tell your friend that come to my bed for some days, she will get whatever she wants but if she will not come, I know how to get her. (p. 81, translated) Not only that, the people from high class just play with the body of the fisherwomen. They think these women are their slave and they need to obey anything from them. If anyone tries to refuse this harassment, as a consequence, they might face the terrible situation. When Lalgedi refuses Sanokaji by looking him angrily, he catches her hand forcefully and by covering her mouth tries to pull her forcefully towards the forest (p. 82, translated). Not only the women of the village are afraid with Sanokaji but also the man from the village equally dissatisfied with this sinful act of Sanokaji, and they express their disagreement while talking with each other.

How coward we are seeing this? With whom we should ask for the justice? His own son is waiting to hunt our wives, daughters, mother and sister as tiger is waiting for its pray. Isn't it sinful? He never thinks about our suffering and pain rather our women are being the toys for their pleasure. (Jaibire, p. 113)

The exploitation reaches in an extreme when Lalgedi is kidnapped with the conspiracy of Sanokaji and exploited every night. When he is satisfied by seducing her he gives opportunity to other servants to have sexual relation with Lalgedi.

Listen boys, now it's your turn to have pleasure with the body of Lalgedi, now she has to know the consequence of her rejection. Make her a whore and tell everyone about her condition that nobody will dare to reject me again. When you will satisfy, I will sell her in the city of India. (p. 224, translated).

So, in the novel we get the clear reflection that how the women from the fishermen community are sexually exploited and dominated from so-called high-class people.

Political autocracy and beginning of new journey

The novel describes the contemporary time of late Panchayat system as mentioned in the novel, the friends of Sanokaji are not the common people but the government officials and members of Go to Village Campaign and if they want, they make Sanokaji, a really powerful man in the politics (Bikal, 2040, p. 5, translated). Sanokaji is very clever man with high ambition. He wants to get high position in politics. To fulfill this desire, he can do anything to anyone (p. 7, translated). To give the exposure to the situation during Panchayat System, Koirala (1982) writes about the political scenario during that time as:

During the time of late Panchayat system whole country is protesting against the autocratic ruling system, the feudal are suppressing and dominating the poor peasants and they want to suppress the raise voice of poor peasant. For that they threatened the poor one. They themselves stand in the election, win and get the authority and spread the autocracy. (p. 204)

In the novel also, Sanokaji is using political power to suppress the voice of the people. He becomes only candidate standing in the election and wins. Kidnapping and murdering are the crime in the eyes of law but for Sanokaji, they are the everyday work which he can do easily with help of political power. The statement proves that he does not afraid with the existing laws. When Debu protest against his domination, he says, "I know you are man raising the voice against me collecting these pigs but you don't know my power, I can kill you here and nobody knows where your body will disappear. Don't encourage these pigs against me." Then Sanokaji shots on the chest of Debu and Debu falls down (p. 207, translated)

Another incident that gives the reflection of misuse of political power is the kidnapping of police the young man from fishermen community at night and a terrible torture upon them in the jail (p. 185). Not only that Sanokaji snatches the land of poor fishermen by making the false documents and he is able to suppress all of his crime (p. 147).

This novel is not only about the suppression and domination but also about the new beginning of hope for the bright future of the next generation of the Fishermen community. It reflects the positive faith towards future and after facing lots of trouble they are still waiting for the bright morning which will come after the nightmare. When Sovite returns home after several months released from the jail, he finds the village

destroyed by the cruelty of Sanokaji. He says to Bhuma, " Now I am going uncle, but I will be back by bringing the curse for the castle that build in our land and bright morning for our society " (p. 246, translated). He further presents his optimism towards the future by adding the following statement:

I'm not alone uncle, I have lots of friend around the world. today we have night in our fate but the sunshine is not so far which erase the darkness of our life forever. Now I am going but I will be back soon with new hope, new dreams and happiness for our community.(p. 246, translated)

Thus, after facing many ups and down, pain and misery Sovite is still hopeful for the bright morning which brings happiness for them and the hope of Sovite represents the hope of the upcoming generation of the fishermen community.

Conclusion

All in all, in this novel Bikal presents the reality of the Fishermen community who used to live on the bank of Indrawoti River in Sagarmatha zone the contemporary time without adding any fictional spices. The novel describes the day to day life of fishermen community and how they are surviving by fishing, rowing boat, rearing pigs etc. This novel begins with the natural scenario of Indrawoti river (p. 1) and ends with destructive scenario of the same Indrawoti river. Every character presents in the novel seems to be the real character of the fishermen community and the reader easily can find the character is living the life among them. Going through the novel the reality of the fishermen community can be empathized by the reader. So, it is the reality of the fishermen community that they are living the miserable life since many years. The ignorance and the domination upon them are the main aspects of the novel. If we turn the pages of history, it is the reality of the society that poor and powerless people are always suppressed by aristocrat and powerful (Koirala,1990). Suppression and domination upon the marginalized, people lower class and powerless people is the reality of the society during panchayat regime and feudal and autocrat dominated the people for their pleasure.

The novel does not have a happy ending. In every society, we find the characters like Sovite, Bhuma, Lalgedi, Harikrishne, Debu and Master Giri, who are suppressed, oppressed and repressed and the characters like Sanokaji and Budakaji, who Suppress, oppress and repress.

References

- Abraham, M.H. (2011). *A Glossary of Literary Terms*. Cornell University Australia: Thomas Learning Academic Research Center. Retrieved from www.wadsworth.com
- Hutt, M.J. (1991). *Himalayan voices: An Introduction to Modern Literature (Voices from Asia)* University of California Press.
- Kirala, B.P. (1982). *The Democracy is Indispensable for Development*. Retrieved from www.books.google.com.np
- Lamichhane, S. (2010). The Voice of Peasant. *Majdur Magazine*. Kathmandu: Gorkha Pustak Publication.
- Singh, M. (2014), Suppressive Voices of Nepal, *Kamana Monthly Magazine*, 8, p. 51.
- Tufan, P. (2013). Voice of marginalized people. *Domukha Monthly Magazine*, 3, p. 54. www.dictionarofrealism.com.

* Assistant lecturer, Department of English, Kanakai Multiple Campus, Surunga, Jhapa.
email: reshikak51@gmail.com

Core Issues in the The Blue Mimosa by Parijat

- Amit Prasai*

Abstract

The purpose of this article is to reveal the core issues of the main characters in the novel, The Blue Mimosa. The characters and their state of Mind were examined thoroughly by using Freudian Psychoanalysis to find out the underlying issues prevailing in them. It was found that the main characters do suffer from different core issues without their knowing and the same was a guiding force to their decision making in conscious life. The novel is full of psychopathic characters.

Keywords : Psychoanalysis, core issues, unconscious, low self –esteem, fear of intimacy,

Introduction

“The Blue Mimosa” is one of the most celebrated novels in Nepali literature by a female writer- Bishnu Kumari Waiwa (Parijat). It was originally written in Nepali and was later translated by Tanka Vilas Varya into English version. Her first novel The Blue Mimosa (Nepali: *Shrish ko Phool*) was published in 1965. She was, and still regarded as the first modern novelist of Nepal. The novel is highly acclaimed in Nepali literature, proving to introduce Nepalese literature in a global platform.

The story is basically about a person named Suyogbir, who was a former soldier in the British-Gurkha Army and had fought in the Second World War. He had retired after the war was over and now maintaining his life with the pension he received. In the very beginning of the story, Suyogbir mentions of a friend he made, Shivaraj, and how Suyogbir was visiting his house for the first time and of the scenes he saw there. Shivaraj is a man whose life is full of responsibilities, he has three unmarried sisters at home and he is only the bread winner of the family. They both are later found out to be two alcoholics who were happened to meet in bar. Sakambari, one of the sisters of Shivaraj is the next character that enters in Suyogbir’s life. She constantly makes fun of Suyogbir but regardless all of satire, fun. He seems to be attracted towards her. As his regular visits continue to Shivaraj’s house he finds Mujura, another sister of Shivaraj to be an ideal wife material. He doesn’t love Mujura but rather only wants to make her his

wife to comfort him during his loneliness. He throughout his life never valued relationship and love but after several encounters with Sakambari he seems to change his attitude. Suyogbir's relation with Sakambari was of nothing but opposition and some little amount of hatred but one day he realizes that his hatred had turned into deep love. For the first time in his life he wanted to develop relationship and this time it wasn't physical but emotional. He admits himself that he was an animal at a certain point of time, that his sins were something he couldn't change and never felt guilty or regret about it and that he was not just feeling a physical attraction towards Sakambari but something more meaningful. He finally tries to express his feelings with Sakambari but finding her alone unable to control his feelings kisses her. He feels guilty and ashamed of what he did towards her but he is a coward to face Sakambari again. After his kiss Sakambari falls sick and dies at last. At the end, Suyogbir realizes his mistake and feels guilty of not confronting Sakambari. The story is tragic in the sense the protagonist of the novel dies at last.

Theory of Psychoanalysis

Psychoanalysis was developed by Sigmund Freud. He was born on 6th May, 1856 in Freiberg, Hungary. He believed that the conscious psychic activities are determined by the unconscious mental activities. The word 'psychoanalysis' has three distinct meanings: firstly, it is a school of thought in psychology which gives importance to childhood experiences in forming one's adult personality and behavior; secondly, psychoanalysis has been described as a method of investigating unconscious cognitive activities within the human mind. Thirdly, it is a therapeutic method for investigating mental disorders including neurotic disorders in particular.

Core Issues

Core beliefs are basic beliefs about ourselves, other people, and the world we live in. They are things we hold to be absolute truths deep down, underneath all our "surface" thoughts. Essentially, core beliefs determine how you perceive and interpret the world. They sit in the basement of your mind. When something happens, your mind will open the basement and consult the core belief that is most likely to keep you safe and defend you against the world. Core beliefs are very convincing— they are full of persuasion and conviction. A core belief is something you accept as true without question. That means you can expect that every day it will seem just as true as it was the day before. Your beliefs are seated deep within you, so your mind lives your life around them, without thinking about them, questioning them or even really being aware of them.

Core issues are inner issues that are very difficult to understand easily and that will remain there unless they are addressed properly. It is a false and negative belief about who one is and how one fits into the world. There are many desires, wishes that are not fulfilled in our life and they become the part of our unconscious which later turns into core issues. Core issues define our being in fundamental ways. Some of the core issues are listed below:

1. Fear of or fascination of Death

It is one of the core issues found in people. Fear of death means fear of losing someone very close to us or even oneself. Those suffering this fear believes that life is uncertain and they tend to do things they like, by all the means. They believe life is short and one should enjoy life as much as possible.

Obsessions with and all things related to death and the afterlife is fascination to death. Opposing to fear of death, fascination of death means one is against life and they tend to be attracted toward things that are against life.

2. Fear of intimacy

Fear of intimacy means a feeling that when we are emotionally close with people, they will give more pain when they leave us, so it is better to avoid closeness by staying emotionally far away from such people.

3. Fear of abandonment and betrayal

It is another core issue found in the characters. It is a belief that our friends and loved ones are going to desert us later and they don't care us. Fear of betrayal means a psychological fear that our loved ones are going to cheat, or lie and couldn't be trusted.

4. Low self-esteem

It is another fear or belief that we are not worthy than other people and therefore don't deserve attention, love or any life rewards.

5. Fear of insecure or unstable sense of self

Fear of insecure or unstable sense of self is the inability to sustain a feeling of personal identity, to sustain a sense of knowing ourselves.

Objectives

This article aims to find the core issues of the major characters in the novel. It aims to look at the inner issues that guide them. Its main aim is to reach the depth of the characters life driving force and to find the answers of their nature.

Critical Analysis

Fear of or fascination of death is one of the core issues that can be seen in The Blue Mimosa. Sakambari seems to be more fascinated with death than any other characters in the novel. On her birthday when Shivaraj wishes her long life. She immediately replies by saying “*Shiva you don’t know to wish. She argues “What’s the use of living? Why live to be old? Shiva, you don’t know how to bless; you should say, ‘Die in time.’ What is there that’s really worth living for?”* (Blue Mimosa, 2019, p. 26). which clearly shows her hate with living and her wanting to die .She is continuously smoking, one after another she seems enjoying it so much. She is addicted towards smoking. The novel draws the character of Sakambari as "Taking two cigarettes from the package of Capston lying on the marble, she strode toward the door" (p. 4). Moreover, the novelist adds, “I realized that she was puffing on a cigarette” (p.11). Smoking causes cancer, her fingers are pale due to nicotine still she prefers it. Her habits of smoking is also a proof that she is against life. “Blowing the cigarette smoke from her mouth, she said” (p. 14). Sakambari’s mother is also tired of seeing her daughter smoking. She does not like her habits. “Why do you have to smoke so much?” (p. 17), questions her mother. Her attraction with death is clearly seen when she says in the reply of question, “Bari, you ought to teach your idea of god to smoke too.” She replies, “Then let the idea of god which suffered from cancer die soon” (p. 36).

Sakambari’s behaviors, her thoughts, her fascination with insect-killing orchards are all proofs that she is against life. Her conversation with Suyogbir proves this during his visits to the house.

When they are aware of the sound of the bumble bee or black bee or hornet, these pouches that look like buds open their mouth. I don’t know what there is in them but the insects leave the flower and enter them. When a bee has entered the pouch it closes its mouth. Inside the insects’ dies of suffocation, It is very interesting. (p. 13, para. 2)

It is so surprising to see Sakambari talking like that. Yes, I too have witnessed many flower and butterfly. When a butterfly comes and sucks the nectar, it is very

beautiful .But quite contrary Sakambari enjoys watching bees dying inside the pouch which clearly shows that she is against the nature and also against the life.

Suyogbir suffers from fear of death. He feared death during his army life. All of his deeds during the war time is a proof. He forcefully made love with many women, in some case he raped brutally. He is afraid of death. The following lines prove it. “May be this will be the last chapter of our memories. We may die tomorrow. It is not unlikely” (p. 53). His fear of death can also be guessed when he express his feeling to the buffalo herding girl “Sweet heart, why must you raise a wall of ideals against who are about to die? Come let me plunder you, and you, too plunder me” (p. 58). Although he is an old veteran he wants to look young, smart. He wants to enjoy life, he wants love, and he desires Sakambari who is almost half of his age is a proof that he is attracted towards life. “So I had fallen in love with a girl twenty years younger than me, a woman who was living an absurd life. But what of that?”(p. 45) When the Chin girl was unwilling to give in before he raped and killed her, he remembers thinking “We are dying and I ask her to give this one night” (p. 54). Thus he commits crimes,believing that he and his victim are going to die anyway in war ,and pretends that there is no difference in their being killed in war or by himself. “If I am to die at the hands of the japanese , that is death, too.There is nothing special about our death. Then come to me not for death, but to prove that life is meaningful” (P. 55).

Sakambari seems to be suffering from fear of intimacy. She doesn't seem to be close with anyone. Her reply for Suyogbir question “If the bees can't settle here, what's the use of this flower?” She thinks being alone does not mean meaninglessness. She replies “Flower won't be spoiled: it is secure” (p. 14). It clarifies that she prefers to be alone like flowers rather than being with bees. Suyogbir has fear of intimacy in him. He had many relations with women during his army life but was not attached with anyone of them. His confession proves this

I wanted to live a life without obstacles and since, in the past, I had not abandoned my life to deep love I was not easily able now to accept the painful outcome and master it. I had not reached that point. (p. 80, para. 2)

Suyogbir's fear of intimacy in the past can be easily guessed from the above lines. He feared the outcome and result of deep love so he avoided platonic love. He was happy to be in physical relationship but immediately avoided those who expected deep love from him. He only made those relationships which lasted for a very short period of time.

Matinchi, a Burmese farmer's daughter seems to suffer from fear of abandonment and fear of betrayal. Suyogbir had taken advantage of her innocence, her youth. His description about his relationship with Matinchi, proves that he was not serious about her. "She wanted us to marry and on the basis I went to sleep the night in her bed or brought her to sleep the night in me. Without affection and without money, I swallowed down everything, her being, her virginity" (p. 61). Suyogbir had made her wait for a long time. He would continuously lie "Soon we'll marry Matinchi" (p. 61). She had started growing a feeling that Suyogbir was going to dump her. Her words were "But I won't let you go today. I had a terrible dream. Dear Gurkha, if you leave me it will be like killing me" (p. 63). And prior to this Suyogbir betrays her and runs away from Matinchi and Burma.

Suyogbir is the victim of low self-esteem and he has unstable sense of self. He has low confidence in himself and he thinks he is not capable of any kinds of life reward. The following sentences proves it:

Is sakambari's life empty, loveless? But if it is, what difference does it make to me? Here I am, forty five years old and what woman have I ever loved? Now I am really old, what interest do I have in love or woman? What use? (p. 15, para. 4)

The above sentences clearly prove Suyogbir's low self-esteem. He loves and desires Sakambari but she has got no feelings for him. Suyogbir thinks he has become old and he believes he is incapable of loving any woman. In fact the truth is, love has no age bar. It is Suyogbir's low self esteem that makes him think that he is incapable of loving anyone otherwise at the age of 45, noone thinks he is really old.

Suyogbir after hearing Sakambari's word "Who cooks for you at home? Probably a cook. Is she any good? Now that you're old, you should get married" (p. 17, para. 3) He feels miserable and on his way he has the same things in his mind. His monologues make it clear about his unstable sense of self, "I am an empty urn, I am an absurdity. I am old. Not only am I old but I look old" (p. 17, para. 4). After his army life was over and when he had started living a normal life surviving on his pension in Kathmandu, he had low self-esteem. "I am a man without hope. I have never loved anyone, though I have touched women" (p. 20). His insecurity can be guessed when he thinks of Sakambari birthday. He imagines what Sakambari might say on her birthday. Suyogbir thinks probably she will say "The old man has come all dressed up" (p. 22). On her birthday, Sakambari says in one occasion that all soldiers are criminal and even Suyogbir is not an exception. "You're a criminal too" (p. 27). Suyogbir could not

believe what Sakambari said about him. He becomes unstable and his unstable sense of self can be guessed by following lines “I felt just like a man at the moment when all alone in the silence of night, he is awakened by the cry of a strange voice. Something jolted through my brain like an electric current” (p. 27). Suyogbir feels that he is unworthy of any kind of life reward because of all his wrong deeds during his army life. He compares his life with a dog which is a strong proof to show that he lacks confidence in his life, “I had been watching and thinking how similar my existence was to that of a defeated dog and a defeated lover” (p. 40). Later in the evening after his kiss with Sakambari he becomes more insecure and worthless. “I am more worthless, more miserable than I have ever been. This is my greatest degradation” (p. 79). After all his fatal crimes, his cruel behavior against the head hunter daughter, the buffalo herding girl or Matinchi, Suyogbir feels he is unworthy of any life rewards, he is incapable of getting love for all his crimes.” Nothing else could be expected of a worthless man like me who was unable to approach the truth” (p. 92). Suyogbir believes he has got punishment for all his crimes he has committed during his past life.

When I thought that Bari never for a moment knew that I had been worthless and criminal all my life, I felt like a dark well that has swallowed up many living corpses looking to the sky for an alliance. (p. 94)

Sakambari knew very few things about Suyogbir. She did not know about the past life of Suyogbir, his criminal nature. If she had known, things could have been even worse. Had Sakambari known all of those women pain, suffering, torture, etc given by Suyogbir, she would definitely have given punishment to Suyogbir. He was worthless then, and still is, because of his own deeds. He was a coward to say the truth, which clearly shows his low self esteem

Shivaraj throughout the novel seems to be insecure. He is afraid of his own sister Sakambari. “Now I’ve done it! I’ve to go. Bari won’t be asleep. If she finds out about this, she’ll explode”(p. 9). Sakambari calls Shivaraj by his name though he is her brother and hearing upon this Suyogbir becomes quite surprise. His words after hearing Sakambari was, “What a Bold woman she must be to call her brother, Shiva?” (p. 12) Being the brother of three young sisters, he has responsibilities but every night he is found in bar trying to forget himself. Suyogbir comments on Shivaraj presents a clear view about him “For no reason this man lives in nothingness. Without meaning he escapes. From the start he has avoided reality and lived to forget himself.”(p. 83) His inability of personal identity can be easily guessed when he says “Today I can go home late, Bari isn’t feeling well. When she’s this way she doesn’t leave her room” (p. 82).

His insecurity can be guessed by this conversation with Suyogbir, “Suyogji, I think Bari may not live, I’m going to take her to the Tarai. If anything happens to Bari I can’t go on living. Really, I’ll kill myself.” (p. 93)

Conclusion

The Blue Mimosa from the perspectives of psychoanalysis offers a deep insight to the characters core issues and the unconscious. A psychoanalytic reading of parijat will definitely help to understand the inner voice of characters. All the characters in Blue Mimosa have some core issues within them. They are not aware of those life driving forces. They do not seem to think the reasons behind developing habits, likings and behaving in the particular way which doesn’t suit them. They are unknowingly or unconsciously acting as per the core issues. Fear of intimacy, Fear of betrayal, low self esteem, fear of denial seems to be leading and guiding their life. Sakambari seems to have fear of intimacy and fascination of death. Both Suyogbir and Shivaraj seems to suffer from low self esteem. In this way we find the main characters suffer from different core belief and issues. Paying close attention to characters habits, behaviors, thoughts and the attitude one can easily find the inner issues of characters and can have a deep insight into their life. Psychoanalysis can help to find ones true self and pure soul which will definitely help us to move forward in life. One should sort out core issues with psychoanalysis at first and then, must try to help others to lead a content life.

References

- Ackerman, C.E. (n.d.). *Psychoanalysis: A Brief History of Freud’s Psychoanalytic Theory*. Retrieved from positivepsychology.com.
- Parijat. (2070 B.S.). *Shrish ko Phool* (20th ed.). Lalitpur: Sajha Prakashan.
- Tyson, L. (2006). *Critical Theory Today* (2nd ed.). London: Routledge.
- Varya, T.V. (Trans.). (2019). *Blue Mimosa* (English Translation of Shirish ko Phool). Kathmandu: Educational Publishing House.
- <https://www.betterrelationships.org.au/well-being/core-beliefs-self-acceptance/> Last modified on Dec 6, 2016 @ 2:30 pm.

* Assistant lecturer, Department of English, Kanakai Multiple Campus, Surunga, Jhapa.
email: prasaishwini@gmail.com

Guidelines for Research Journal

The journal article that will be published through Research Management and Publication Cell should follow the given standard. The article must be in international format. To be universally accepted it should follow the following guidelines:

1. The manuscript provided must be original work not published either in any print or online journal or books.
2. Authors should carefully read the entire guidelines of RMPC before submitting the manuscript (both soft and hard copy) for publication.
3. The submitted manuscript will be carefully edited by editorial board. Those articles that meet the minimum criteria are passed on otherwise rejected and made known to the authors within 7 days. RMPC will send the selected article for single Blind Peer Review. Rejected articles in peer review will be made known to the author within 7 days of rejection.
4. The copyright for articles published in journal are retained by the authors with first publications right granted to the journal.
5. The article manuscript can be written in English (American or British) and in Nepali language.
6. Length of article should be within 3000- 5000 words.
7. Article Title should be concise and informative reflecting true sense of the manuscript. It should be limited within 3 lines.
8. Abstract: The abstract should be concise and factual with maximum (150 words). It should state briefly the purpose of the research, methodology employed and findings of the study.
9. Keywords: It should contain maximum of 8 keywords that best describe the research paper.

10. In-text Citation and References: Authors should follow the latest edition of APA style in referencing and citations in the text. The author should make sure that every reference cited in the text must also be presented in the reference list and vice versa. Reference at the end of the manuscript should be arranged in an alphabetical sequence at the first and then further sorted chronologically. More than one reference from the same author(s) in the same year must be identified by the letters “a” ,”b” “ c” etc placed after the year of publication.eg: Sharma(2019a), Sharma(2019 b)

11. Submission format will be in Microsoft Word File (.doc or .docx).

12. The language of the article should be based on fundamental criteria of academic writing and fully research based.

13. General format

The research paper must be into four major sections as indicated below:

1. Introduction
2. Literature Review
3. Research Methodology
4. Result, discussion and conclusion

Research article can be further divided into following format on the basis of above four major sections:

- Title
- Author's name
- Abstract
- Key words
- Introduction/ Context
- Objectives
- Literature review
- Methodology
- Results, Findings and Discussion
- Conclusion and Recommendation
- References

13. Technical Specification

The research article will follow the following technical aspects:

Description	English medium	Nepali medium
Font	Times New Roman	Preeti
Font size	<ul style="list-style-type: none"> • Heading 1: 12 point (center, bold) • Heading 2: 12 point (left, bold) • Heading 3: 12 point (left, bold, italic) • Heading 4: 12 point (indented, bold, ending with period) • Heading 5: 12 point (indented, bold italic, ending with period) • Main text: 12 point normal 	<ul style="list-style-type: none"> • शीर्षक १: १६ पोइन्ट (बिचमा गाढा) • शीर्षक २: १४ पोइन्ट (बाँया, गाढा) • शीर्षक ३: १४ पोइन्ट (बाँया, गाढा, तिर्यक्) • शीर्षक ४: १४ पोइन्ट (अन्तराल, गाढा, सापेक्षविराम) • शीर्षक ५: १४ पोइन्ट (अन्तराल, गाढा, तिर्यक् , सापेक्षविराम) • मूल पाठ : १४ पोइन्ट नर्मल
Line space	1.5	
Paper size	A4	
Page margin	Left: 1.5", Top, Right & Bottom: 1" but for online article: four sides 1"	
Indentation	First line of each paragraph must be indented in 0.5 inch	
Pagination	Top right corner	
Justify	No (Align text to the left)	
Format of Table, Figure	As per APA style	
Other	No bullets, asterisk or artistic symbols used	

